Dec

המודיע

בטאון אגודת ישראל העולמית — ירושלים

בס"ד יום ב', פ' תולדות כ"ט מרחשון תשמ"ז (1 בדצמבר 86)
דף היומי: בבלי — בבא קמא ע'; ירושלמי — יבמות ס'

שנה ל"ח גליון 10650
38 אג"ח כ' מע"מ

שר החוץ המצרי נועד עם הועדה לענייני טאבא

קהיר — שר החוץ המצרי, עצמת עבד אלמג'יד, נועד עם חזיר רפאת הצם נביל אלערבי תן שימם בנושאים הקשורים בבעיית טאבא. זאת במסגרת ההכנה לדיוני צוות הבוררים הבינלאומי שיחל את פגישותיו בז'נבה ב־10 בדצמבר.

רדיו קהיר, מסר כי הועדה המצרית לענין טאבא התכנסה כ־29 בנובמבר הנה ככל הצדדים הקשורים לפעולת הועדה ומשימתה, כן הושלם הדיון על קו הטיעון המצרי בפני צוות הבוררים באופן שזכויותיה הקבועות של מצרים בטאבא יובטחו.

המחבלים מתחפרים במאגדושה - סוריה לא השיגה הפסקת אש

נמשכים הקרבות גם במחנות הפליטים בביירות

צידון — המחבלים הפלשתינים חיזקו אתמול את אחיזתם על הכפר מאגדושה, השולט על מחנה הפליטים עין אל חלווה באיזור צידון, למרות המאמצים הנעשים בפיזום של המורים לארגן הפסקת אש ב"מלחמת המחנות" השקועה מדם המת־תולדת שנה בלבנון.

החזית הדמוקרטית לשחרור פלשתין, בראשותו של נאיף חאוטמה, הודיעה אתמול, כי המחבלים הפלשתינים השלימו את כיבוש מאגדושה התקדמו בשני צירים לעבר שני כפרים שיעיים נוספים בלבנון — גאזייה ואנקון, השוכנים דרומית־מערבית ומזרחית למאגדושה. בהודעת "החזית" נאמר להלן, כי הגזרה המזרחית של מאגדושה, שהיתה עדיין בידי לוחמי מיליציית "אמל", נפלה אתמול בבוקר גם היא בידי הפלשתינים.

בעת הפוגה בלחימה במאגדושה נראו מחבלים פלשתינים מקימים מתרסים של שקי חול וחופרים שוחות מגן.

בינתיים נמשכת בביירות אש ארטילריה במחנות הפליטים שאתילה וברג' אל בראג'נה. הפגזים מתפוצצים בתדירות של פגז לכל 20 שניות.

כתב סי"צ בביירות מציין, כי הלחימה בין המיליציה השיעית אל אמל לבין הלוחמים הפלשתינים הפכה לטבח ממש. בימי סוף השבוע בלבד נהרגו בקרבות 90 בני אדם ו־204 נפצעו, ואילו בשבעת השבועות האחרונים נהרגו 500 אנשים, רובם אזרחים, וכאלף אחרים נפצעו.

פקידים סוריים, אירניים ולוביים ניסו לעשות פעולת תיווך בפגישות שהתקיימו בדמשק והציעו הסכם הפסקת אש בן 9 נקודות, אולם לפי שעה לאל הצלחה. לעת עתה אין כל כח בשטח חדש שיוכל להערך באיזור ולהפריד בין הלוחמים.

מנהיג הדרוזים, ואליד ג'ומבלאט, מדיסאי שמאלני הידוע במנהיגם הבלתי מעורער של אלפי לוחמי־הרים חמושים היטב, קיבל עליו את התפקיד להבטיח מעבר חופשי לאורך כביש החוף המקשר את ביירות עם נמל התעופה ועם הערים צידון וצור. הכביש הזה עובר בקירבת מחנות הפליטים בביירות והעיירה מאגדושה חולשת עליו. ג'ומבלאט נמנע עד כה מלהתערב במאבק בין המחבלים הפלשתינים לבין לוחמי "אל אמל" השיעיים. אבל אם בסופו של דבר יחליט להתערב ולהטיל למערכה את אנשיו המאומנים היטב, החונים בהרי השוף, דרומית־מזרחית לביירות — עלול הדבר לגרום להכרעה.

הנסיונות להשגת הפסקת אש נעשו בדמשק על ידי האיש השני במעלה בצמרת הלובית עבדול סאלאם ג'אלוד, ושר החוץ האיראני עלי אכבאר ולייאטי, בשיתוף עם מנהיגי סוריה, אך כל הסימנים מעידים שהמאמצים לא הוכתרו בהצלחה. (ע"ר וע"צ).

● רבאט — הסגן השני יפגש עם שר ההגנה האמריקני כספר וינברגר במרוקו ב־5 בדצמבר. (עמ).

הועדה למען השבת: נמשכים חלולי השבת בתדיראן בחולון

מאת סופר המודיע

למרות ההבטחות של מנהלי מפעל "תדיראן" בחולון, נמסר לועדה למען השבת ע"י אחד מראשי ועד העובדים, כי בשבת שעברה נמשכו חלולי השבת במפעל "תדיראן" חולון ברחוב 82, כאשר עשרות פועלים הגיעו בשבת בשעה 16.00 לעבודתם.

הועדה למען השבת שיגרה מברקים לשר העבודה, משה קצב, ולסגנו הרב רפאל פנחסי, בתביעה חד־משמעית להפסיק את חלולי השבת במפעל. כן פנו להנהלת המפעל בתביעה להבטיח הפסקה מיידית של העבודות בשבתות.

לכתבנו נמסר, כי ראשי הועדה נפגשו עם רבנים ופוסקי הלכה לשם תיאום פעולות חריפות כנגד המפעל במידה ופעילותו הק־לוקלת לא תיפסק מיידית.

מכתב האישום נגד המחבלים־הרוצחים עולה:

רוצחי הק' אליהו אמדי הי"ד ניסו להרוג עוד יהודי בנצרת שבועיים מקודם לכן

"אחד מהם" החזיקו ברגליו ושני אחרים דקרו אותו 14 פעמים בסכין"

מאת דוד פרידמן כתב עתים

אחד מתושבי ג'נין הנאשם ברצח תלמיד הישיבה, החזיק ברגליו שלא יברח ושני הנאשמים האחרים דקרו אותו ב־14 דקירות סכין בכל חלקי גופו וגרמו למותו — פרטים אלה עולים מכתב האישום נגד שלושת תושבי ג'נין בני 20 עד 22 המואשמים ברצח תלמיד הישיבה אליהו אמדי ז"ל מישיבת "שובו בנים" בירושלים.

אתמול הוגש נגד השלושה כתב אישום לבית המשפט המחוזי בירושלים. הנאשמים: סמיר בן עיאסט מחרום 20, עומאר בן נאיף ואיד 22 וחמזה בן נאיף ואיד 20.

בכתב האישום נטען, כי בחודש אוקטובר אשתקד יצא הנאשם סמיר בן עיאסט מחרום ללימודים ברכת עמון ושם גויס לארגון המחבלים "החזית העממית לשחרור פלשתין". חודשים אחדים אחר כך חזר הנאשם לעיר הולדתו ג'נין ושם גייס את חבריו מילדות, שני הנאשמים האחרים, שאחד מהם שוחרר ימים אחדים קודם לכן מבית כלא ישראלי.

כתב עתים דוד פרידמן מוסר, כי מכתב האישום עולה עוד, שבחודש אוקטובר השנה החליטו השלושה, בעקבות ההצלחה של תקיפה ודקירה של יהודים בעזה, לתפוס יהודי ולהרגו בדקירות סכין.

בסוף אוקטובר החליטו השלושה לבצע את הרצח בנצרת. הם יצאו לעיר, קנו שני גרזנים וסכין וחיפשו מועמד מתאים לרצח, יהודי הנע לבדו. כעבור זמן מה ראו יהודי הפוסע לבדו ברחובות נצרת, אך ברגע האחרון חזרו בהם ולא ביצעו את הרצח.

בשבת לפני שבועיים יצאו השלושה במונית מג'נין לירושלים, לאחר שהחליטו לבצע רצח יהודי בירושלים, בשעה 11 בבוקר הגיעו לשער שכם בבירה. קנו באחת החנויות שני סכינים, החלו לחפש קורבן לרצח, במשך 4 שעות הסתובבו השלושה בעיר העתיקה בירושלים וחיפשו יהודי. בשעה 3.30 הבחינו הנאשמים בבחור הישיבה אליהו אמדי, שפסע לבדו במורד המדרגות במעלה חלדיה. אחד מהשלושה אחז ברגליו ושני הנאשמים האחרים דקרו אותו 14 דקירות, בחזהו, בבטנו ובגבו ובכך גרמו למותו, טוענת התביעה.

התביעה תעלה 28 עדי תביעה במהלך המשפט. המדינה ביקשה לעצור את הנאשמים עד תום ההליכים המשפטיים נגדם. בנימוקי הבקשה נאמר, כי לתביעה יש הוכחות מוצקות, כי השלושה ביצעו את הרצח המיוחס להם.

הדיון בבקשה נקבע להיום בשעה 11 בצהרים.

כתב עתים מוסר, כי לבית המשפט צפויים להגיע כוחות בטחון גדולים כדי לאבטח את הדיון המשפטי. (עתים).

הממשלה אישרה את שטר הבוררות בענין טאבא

שרון התנגד עד למילוי 3 תנאים ע"י מצרים

מאת סופרנו המדיני

שטר הבוררות בענין טאבא שהושלם בשבוע האחרון ע"י היועצים המשפטיים במשרדי החוץ של ישראל ומצרים, שנערכו ברומא, אושר אתמול בישיבת הממשלה השבועית, לאחר שהוגש ע"י שר החוץ, שמעון פרס, כדי לאפשר פתיחת הבוררות הבין לאומית בז'נבה בעוד כשבוע ימים.

השר אריאל שרון העלה התנגדות לאישור שטר הבוררות לפני שמצרים תמלא שלושה תנאים: תשלום הפיצויים לנפגעי ראס בורקה, ביצוע הנורמליזציה הלכה למעשה, וכדוגמא ביטול ההגבלות על תנועת תיירות מצרית לישראל, וכן סגירת "משרדי אש"ף, המשמשים מרכז לתעמולה עוינת במצרים.

לעומתם הצטרפו ראש הממשלה יצחק שמיר, ושר הבטחון יצחק רבין, לתביעתו של פרס לאישור שטר הבוררות והוא אושר ע"י מליאת הממשלה לעומת קולו היחיד של השר שרון, שהצביע נגד, והשר שפירא שנמנע.

על סדר היום של הממשלה

(המשך בעמוד אחרון)

כקש"ת האדמו"ר מבוסטון מגיע היום ארצה

ישתתף בחנוכת בית המדרש בהר נוף בשבוע הבא

כקש"ת הרה"צ, רבי לוי יצחק הורוביץ שליט"א האדמו"ר מבוסטון, מגיע הערב ארצה לביקור ממושך. במהלכו תיערך חגיגה משולשת, שבמרכזה חנוכת בית המדרש המורחב של האדמו"ר, בהר נוף בירושלים.

האדמו"ר מגיע בטיסה מניו יורק, לאחר שהשתתף בועידה הארצית של אגודת ישראל באמריקה, שנערכה בימים אלה. בועידה נאם האדמו"ר שליט"א על מצב היהדות בארץ ישראל, כפי שהצליח לעמוד על כך מאז התיישב בתוך קהילתו בירושלים.

האדמו"ר מחלק כזכור את זמנו בין ירושלים ובוסטון, והוא נוהג כתושב קבוע בארה"ב. כאמור, תתקיים בשבוע הבא חגיגה משולשת לציון חנוכת בית המדרש "גבעת פנחס" בהר נוף, ובמעמד זה תתקיים חגיגת הכנסת ספר תורה לביהמ"ד, את סיומה של החגיגה תציין סעודת הילולא לזכרו של האדמו"ר מבוסטון, הרה"צ רבי פנחס דוד זצוק"ל, שמקום מנו"כ בהר הזיתים.

כקש"ת האדמו"ר שליט"א ישהה בירושלים עד אמצע חנוכה. כמוצ"ש חנוכה תתקיים בישיבת בוסטון מסיבת מלוה מלכה לציון הסכמתם לרבנות של קבוצה מתלמידי הכולל. וכמוצאי שבת צאת חנוכה ישתתף האדמו"ר ב"דינר" שנתי של מוסדות באסטאן, בבוסטון־ארה"ב.

הממשלה דנה בפרשת משלוחי הנשק לאיראן

מספר אישים מישראל צפויים להחקר על ידי ועדות הקונגרס

מאת סופרנו המדיני

מליאת הממשלה נדרשה אתמול לראשונה לפרשת משלוחי הנשק האמריקאי שישראל העבירה לאיראן. ראש הממשלה יצחק שמיר, סקר את הנושא, ושר החוץ שמעון פרס ושר הבטחון יצחק רבין, הוסיפו השלמות. כמה שרים שאלו שאלות, אולם הדיון נערך במסגרת ועדת שרים לענייני בטחון ולא ניתן לפרסם פרטים נוספים.

דובר הממשלה, אליקים רובינשטיין, סירב למסור כל פרטים והוסיף, כי כל המסתמך על מקורות בלתי מוסמכים מפרסם מידע בלתי אמין.

כפי שהודענו אתמול נערכת ישראל לאפשרות שכמה אישים הקשורים לפרשה, ובראשם נמרוד נוביק היועץ המדיני של שר החוץ, ודוד קמחי מנכ"ל משרד החוץ לשעבר, יידרשו ע"י ועדות הקונגרס למסור פרטים.

ראש הממשלה, יצחק שמיר, אמר, כזכור, כי ישראל תשקול כל פניה אמריקאית כאשר תתבקש, והוסיף "אין סיבה שלא נשתף פעולה, באשר כל הנושא הופעל מתוך שיתוף פעולה ידידותי בין שתי המדינות".

ביום שישי נועד השגריר הישראלי בוושינגטון, מאיר רוזן, עם שר החוץ האמריקאי, שולץ, ודן אתו על הצעדים ששני הצדדים עשויים לנקוט בהם כדי לקדם את תהליך השלום.

כפי שנודע לסופרנו הסביר שולץ, שעל ממשלת ישראל לחפש דרכים לשיתוף פעולה בין לאומי כולל מדינות אירופה, כדי לעודד את מדינות ערב להצטרף לתהליך השלום.

בתשובתו של שמיר, שהובאה ביום שישי ע"י רוזן לשולץ, הודגש, כי ישראל נכונה ותעשה כל מאמץ לשלום, כולל ויתורים כפי שעשתה בעבר, אולם בשני תנאים: שלא יקימו כל מגעים עם אש"ף, כל עוד הוא ממשיך במעשי הטירור, וכן שלא יפגע בבטחונה של ישראל.

חוגים מדיניים חוזרים ומדגישים, כשיחות רוזן־שולץ לא הועלתה, ולו־במילה אחת, פרשת הנשק האמריקאי לאיראן.

הסערה בממשל רייגן בענין אירן יוצרת אי וודאות ביחסים עם בעלות הברית המערביות

וושינגטון — הסערה המתחוללת עתה סביב מימשלו של הנשיא רייגן, בקשר עם אספקת הנשק לאיראן, מעיבה על הסיכויים להשגת התקדמות בשיחות האמריקאיות־סובייטיות על הגבלת החימוש והוסיפה נימה של אי־ודאות למערך היחסים של וושינגטון עם בעלות בריתה המערביות — סבורים פרשנים בבירת ארה"ב.

גם לפני פרוץ המשבר הנוכחי רווחה מורת רוח בקרב בעלות הברית המאוגדות באט"ו, נוכח כוונותיו של הנשיא רייגן בתחום הפיקוח על החימוש. זאת לאחר שכמעט נתן התחייבות מצד ארה"ב לעיסקת פירוק חימוש, שהועלתה בועידת הפיסגה ברייקיאוויק, שם נפגש עם מנהיג בריה"מ מיכאיל גורבאצ'וב.

מאז, נסוג הנשיא רייגן מן התוכנית הזאת, אשר עוררה חשדות כבדים בלב המנהיגים המערביים האחרים. הללו ציינו, כי התוכנית עלולה היתה להסיר את "המטריה הגרעינית" האמריקאית מעל אירופה בטרם עת, דבר שעלול היה לסכן את בטחון היבשת האירופית כולה.

פקידים בכירים מארה"ב ובריה"מ עומדים להפגש מחר בז'נבה, כדי לסקור את המאמצים לקראת הסכם על הגבלת החימוש הגרעיני. אולם דיפלומטים סבורים, כי אין סיכוי רב להשגת התקדמות כלשהי. (ער).

מיז דורש תובע מיוחד בלתי תלוי בפרשת הנשק

תובע דומה בפרשת "ווטרגייט" הביא להתפטרות ניקסון ב־1974

לוס אנג'לס — שר המשפטים האמריקאי, אדווין מיז, התחייב "להגיש בקשה לבית משפט הפדראלי בוושינגטון למנות "תובע בלתי תלוי מיוחד", אשר יטול עליו את חקירת משרד המשפטים בענין אספקת הנשק האמריקאי לאירן — מסר אתמול הלוס אנג'לס טיימס".

העתון מוסיף, כי נוכח הלחצים המוגברים מצד הקונגרס ואישים בכירים שונים במימשל האמריקאי, יש לצפות, כי מר מיז יודיע על החלטתו זו בזמן הקרוב ביותר. העתון מסתמך על מקור המקורב לשר המשפטים, אדם שהוא גם ידיד וותיק של הנשיא רייגן.

יצויין, כי תובע כללי כזה נתמנה לחקור את פרשת "ווטרגייט" בשנת 1974 — פרשה שהוליכה להתפטרותו של הנשיא דאז, ריצ'ארד ניקסון.

בינתיים מתנהלות בפרשה זו שתי חקירות ממשלתיות: זו של משרד המשפטים וזו של "ועדת טאואר", הקרויה על שמו של סנטור לשעבר מטכסאס, שעליה הוטל לבדוק את הפעילות של המועצה לבטחון לאומי — היא הגוף אשר ואם את מכירות הנשק לאירן.

מלבד שתי החקירות הללו מתכוננות גם ועדות אחרות של הסנאט ובית הנבחרים לפתוח בחקירה משלהן בנושא זה.

נדחה הדיון על הארכת מעצרו של ואננו

נדחתה בקשתו לדיון פומבי

מאת דוד פרידמן כתב עתים

מרדכי ואננו, המואשם בעבירות סיוע לאויב ומסירת ידיעות סודיות, יובא פעם נוספת לבית המשפט המחוזי בירושלים בימים הקרובים, מאחר שהדיון המשפטי אתמול בבקשת המדינה להאריך את מעצרו עד תום ההליכים המשפטיים נגדו, נדחה "בבקשת סנגורו למועד מאוחר יותר. עד למועד זה ישאר מרדכי ואננו במעצר.

אתמול נראה ואננו לראשונה מאז הובא ארצה. הוא הגיע בשעה 16.15 לבית המשפט המחוזי בירושלים, כדי להשתתף בדיון המשפטי בענין הארכת מעצרו עד תום ההליכים המשפטיים נגדו.

חצי שעה בלבד לאחר הדיון המשפטי יצאו באי כוח הצדדים מבית המשפט ועו"ד אמנון זיכרוני קרא מהכתב את ההודעה הבאה לעתונאים:

"הדיון נדחה למועד מאוחר יותר לבקשת הסנגור. בתקופת ביניים זו ישאר הנאשם במעצר. הסנגור ביקש דיון פומבי של ביהמ"ש ובקשתו נדחתה. כל דבר אחר מהלך הדיון אסור בפרסום בצו בית משפט, גם המועד שבו יהיה הדיון המשפטי, אסור בפרסום".

אתמול החל משעות הבוקר המתינו עשרות עתונאים לתחילת הדיון. בשעה 3 אחר הצהרים פינו אנשי הבטחון של בתי המשפט את העתונאים מבנין בית המשפט.

בשעה 16.20 הובא מרדכי ואננו לבית המשפט במכונית מסחרית לבנה, בעלת לוחיות הזיהוי אזרחיות, מלווה ברכב נוסף. ואננו לא היה כבול. במושב הקדמי של המכונית ישב מפקח איזיה סובלמן, שחקר את ג'ון דמיאניוק.

ואננו, עטור זקן, נראה נבוך למראה עשרות העתונאים והצלמים שהמתינו לו. שוטרים ואנשי משמר הגבול הקיפו את בנין בית המשפט במהלך הדיון, בשעה 17.00 הסתיים הדיון המשפטי ואז נלקח ואננו במכונית והוא נופף לשלום לצלמים. איש מבני משפחתו לא הגיע לדיון. (עתים).

כתב עתים מוסר, כי עו"ד זכרוני ביקר במשרד המשפטים לאחר הדיון לעיין במקצת מחומר הראיות נגד מרשו. הוא גם הביא לואננו ספרים אחדים בשפה האנגלית. הוא אמר כי ואננו מקבל עתונים מדי יום ביומו ובעתיד יקבל גם מקלט רדיו. עוד אמר כי אישור לואננו פגישה עם בני משפחתו אך טרם נקבע מועד לפגישה.

דאגה בירושלים מהצלחת המחבלים בקרבות בלבנון

מאת סופרנו המדיני

קרבות הדמים בלבנון, לנוכח הצלחת המחבלים להרחיב את שליטתם יותר ויותר בלבנון, כשהם נעזרים על המיליציות השיעיות באזור מחנה הפליטים שאתילה וכן באזור בורג, אל ברג'נה, שמספר תושביו מתקרב ל־50 אלף, ביניהם כמה אלפי מוסלמים לבנונים.

חוגים בירושלים הביעו את חששותיהם מפני רוח הלחימה של הלוחמים הפלשתינאים המרחיבים את תחומי שליטתם, לנוכח צרתם של סוריה ולבנון למיליציות של "אמל".

מערב גרמניה ממשיכה בהכנות לביקורו של הנשיא הרצוג

בון — ההכנות לקראת ביקורו הממלכתי של נשיא מדינת ישראל, חיים הרצוג, במערב גרמניה, נמשכות בבון לפי התוכנית, למרות דברי ביקורת של הביקור שהושמעו באחרונה בירושלים — אמרו אתמול דיפלומטים מערב גרמניים.

קנאים סיקיים רצחו 22 הינדים בפנג'אב

צ'אנדיגאר, — קנאים סיקים הרגו אתמול ביריות 22 נוסעי אוטובוס הינדים ופצעו 8 במדינת פנג'אב שבהודו.

המשטרה מסרה לכתב רויטר, כי הסיקים החמושים אילצו אוטובוס ובו 45 מקומות ישיבה לרדת לשולי הכביש בכפר טאבדה, והורו לכל ההינדים לצאת מהרכב. לאחר מכן ירו בהם בטווח קצר ונמלטו. (ע"ר).

לא יהיו יותר הפגנות ותהלוכות בעיר העתיקה

המשטרה החליטה לא לאפשר יותר קיומן של הפגנות, אזכרות, תהלוכות של יהודים או ערבים בעיר העתיקה של ירושלים, מחשש להפרת סדר.

אתמול דנו מפכ"ל המשטרה רב ניצב דוד קראוס, סגל הפיקוד הבכיר של המשטרה ופיקוד משטרת ירושלים באירועים האחרונים בירושלים בעקבות רצח אליהו אמדי ז"ל, בסיומה של הישיבה הוחלט על איסור קיומן של ההפגנות מכל סוג שהוא מעתה ואילך בעיר העתיקה.

הנחיה זו אינה חלה על תהלוכות מסורתיות.

העתון "וושינגטון פוסט"

ה"אפ.בי.איי" מתכונן לשלוח חוקרים לישראל

וואשינגטון — הבולשת הפדראלית האמריקאית (אף.בי.איי) מתכוננת לשלוח סוכנים לישראל, כדי לערוך חקירה בפרשת האספקה של נשק אמריקאי לאירן ושימוש בחלק מרווחי העיסקה כדי להגיש סיוע ללוחמי "הקונטראס" בניקאראגואה — נמסר אתמול בעתון "וואשינגטון פוסט".

העתון מוסיף, כי אישי מימשל אמריקאיים כבר פתחו בדיונים עם ממשלת ישראל, כדי לברר כיצד אפשר יהיה לחקור אזרחים ישראליים במסגרת החקירה הזאת. העתון מוסר את הדברים בשם מקור המקורב למשרד המשפטים האמריקאי.

ה"וושינגטון פוסט" מוסיף, כי 6 סוכנים של ה"אף.בי.איי" כבר נתמנו לעריכת החקירה בפרשה האירנית. נוסף לכך נתמנו גם מומחים לענייני טרור להשתתף בחקירה הזאת — מסיבות אשר טרם נודעו.

עתון אמריקאי אחר, ה"ניו יורק טיימס", מוסיף באותו ענין, כי סגן נשיא ארה"ב ג'ורג' בוש, עומד למסור בימים הקרובים הצהרה בפרשת אספקת הנשק לאירן. בוש כיהן כמנהל סוכנות הביון המרכזית של ארה"ב (סי.איי.איי) בין השנים 1976 — 1977. בוש עצמו, אשר נשאל בשידור טלויזיה ברשת אנ.בי.סי. אם השתתף בצורה כלשהי בפרשת "אירן הקונטראס", השיב קצרות: "שום חלק לא היה לי בפרשה זו". (ע"צ).

נשיא איראן לשעבר:

46 טונות נשק אמריקאי סופקו במישרין לאיראן

פאריס — נשיא איראן לשעבר באני סאדר אמר אתמול, כי וושינגטון וטהראן קיימו מגעים הן באירופה והן באיראן, וטען כי האמריקאים סיפקו במישרין לאיראן יותר מ־46 טונות נשק, בשני משלוחים נפרדים.

באני סאדר, החי בגלות בקרבת פאריס, אמר כי "רוברט מאקפרלן (יועץ הנשיא רייגן לשעבר לבטחון לאומי) ביקר בטהראן במאי־יוני ובראשית ספטמבר ומטוסו הוביל הפעם הראשונה 23 טונות נשק וכמות גדולה עוד יותר בפעם השניה".

באני סאדר אמר בראיון עם סוכנות הידיעות הצרפתית, כי "ישנה רשת רב־לאומית של שחיתות במציאה את המלחמה האלימות בעולם, באמצעות הספקת נשק לאיראן. רשת זו כוללת איראנים, ביניהם בנו של חומייני־אחמד, אמריקאים, ביניהם אנשי סוכנות הביון המרכזית, ישראלים ואירופאים מסויימים".

לדברי הנשיא לשעבר, קיימו הבית הלבן ויו"ר הפרלמנט האיראני האשמי ראפסנג'אני, בהסכמתו של חומייני, מגעים קבועים בפאריס ובציריך.

פגישות אחרות נערכו בין שליחיהם במערב גרמניה, בלונדון ובהאג. מגעים עקיפין נערכו גם באמצעות ישראל וסעודיה.

באני סאדר הדגיש, כי מעצרו בטהראן של ציר הפרלמנט היהודי היחיד, שהואשם בשחיתות, "נועד לשמש אזהרה לישראל לשמור על ריסון עצמי בפירסומים בקשר לעסקות הנשק. יהודי איראן משמשים למעשה בני ערובה".

תחזית מזג האוויר

תחזית מזג האויר להיום: מעונן חלקית עד מעונן וירדו גשמים לפרקים.

הטמפרטורות החזויות: ירושלים 4 עד 8, חיפה 8 עד 13, תל אביב 9 עד 14, באר שבע 8 עד 14.

ישראל יהושע הומינר — בני ברק
אפרת דוויטש — בני ברק
מאורשים
בס"ד, מוצש"ק פרי חיי שרה, אור לכ"ט חשון תשמ"ז

יצחק מיריליאשווילי — אשקלון
דבורה גאגולאשוילי — באר שבע
מאורשים
בס"ד, אור לכ"ט חשון תשמ"ז

ישיבת תולדות יעקב פאפא
רחוב חגי 4 ירושלים
כוס ברכות
למעלת כבוד מורינו הנערץ, סועיה חריף שלשת היוחסין
הרב הגאון הגדול
כש"ת רבי משה סופר שליט"א
רב ור"מ בית מדרשנו וישיבתנו
ולמשפחתו הרוממה
לשמחת אירוסי הבן יקיר מופלא ומופלג בכשרון
חכמים ונבונים כמר יחזקי' אלחנן הי"ו
עב"ג המצוינת תחי' בת למחוי' הרב הגאון הגדול
כש"ת רבי אברהם יונה שווארץ שליט"א
אב"ד דקהל עדת יראים "אהל משה" בעיית דינה יע"א
ענבי גפן בענבי גפן דבר נאה ומתקבל
יהי"ר שיהא לבנין עדי עד לתפארת המשפחות המפורסמות ולשמחת עולם על ראשם מתוך בריאות וחדוה וכל טוב
ברכה מיוחדת לסבתא הצדקנית בת גדולים וקדושים
הרבנית מרת חי' מלכה תליט"א
תזכה לשובע שמחות אצל כל יוצ"ח מתוך בריאות וכטו"ס
מאחלים בלו"נ
מתפללי ביהמ"ד — הנהלת הישיבה ולומדיה

ברכת מזל־טוב חמה ולבבת
מובעת בזה ברגשי שמחה וחדוה מעומק הלב למעלת כבוד מורנו ורבנו הגאון הגדול והמפורסם לשו"ת שהיו"ת פעל גדולות למען חיזוק הדת איש האשכלות עטיר כש"ת מוהר"ר
אברהם יונה שווארץ שליט"א
אב"ד ור"מ קי"ק עדת ישראל אהל משה בעיר וויען יצ"א
לרגל אירוסי בתו המושלמת כלילת המעלות תחי' עב"ג הבחור המופלג בתורה וחסידות בנשגו"ק
עדיו לגאון ולתפארת בית אבות
כמר יעקב יחזקי' נ"י
בן הגאון הגדול המפורסם לשו"ת שהיו"ת
כש"ת מוהר"ר משה סופר שליט"א
אב"ד ור"מ דקי"ק קהילת יעקב פאפא, בעיה"ק ירושלים תו"ו
ענבי הגפן בענבי הגפן דבר נאה ומתקבל
ויה"ר שיזכו לראות רב נחת ותענוג דקדושה מכל יו"ח עי"א אכי"ר
החותמים בכבוד בברכה ויקר
חברי קי"ק עדת ישראל וויען יצ"ו
ביהמ"ד אהל שמעון וויען יצ"ו
אברכי הכולל וויען יצ"ו

מוטי מזרחי — עזרת תורה 18
טל. 812513
מחירון שבועי:

גזר	1.70
ת"ע זהוב	1.50
ת"ע אורלנס	1.50
אגסים	2.50
אבוקדו	2.00
תפוזים, אשכוליות	1.70
קלמנטינה "מיכל"	2.70

משלוחים חינם

כוס תנחומין
משתתפים אנו בצערו הרב ובאבלו הכבד של מכובדינו הנעלה ממתפללי בית החסידים שלנו
ר' אביגדור משה בראון הי"ו
ולכל המשפחה הכבודה שיחיו
לפטירת בנם היקר שנקטף בדמי ימיו
ר' מנחם מנדל ז"ל
המקום ינחם אתכם בתוך שאר אבלי ציון וירושלים ולא תוסיפו לדאבה עוד
מתפללי ביהכ"נ ★ וועד קופת גמ"ח
שע"י ביהכ"נ גור רח' חפץ חיים 4 בני ברק

"מנורה" — כלי כסף
עקיבא 95 בני ברק
כוס תנחומין
למשפ' בראון־ישראלוב
בהלקח מכם בדמי ימיו ידידנו היקר־יקירכם
ר' מנחם מנדל ז"ל
השי"ת ירפא את לבבם השבור, תנוחמו בנחמת ציון וירושלים ולא תוסיפו לדאבה עוד
משה איצקוביץ

כוס תנחומים
כלב כואב משתתפים אנו בצערם וביגונם הכבד של
משפחות הרשטיק, דיכובסקי שיחי'
על פטירת ראש המשפחה איש רב פעלים לתורה וחסד
הרב הצדיק ר' אפרים יוסף הרשטיק זצ"ל
לשעבר מנהל בית ספר ותיכון בית חנה. קרית צאנז ואח"כ איש יחסי ציבור בבית חולים לניאדו
"המקום ינחם אתכם בתוך שאר אבלי ציון וירושלים ולא תוסיפו לדאבה עוד"
הנהלת ביה"ח קרית צאנז ע"ש לניאדו
הנהלת קרית צאנז ומוסדותיה

בית מדרש עליון לתורה "יד אהרון"
מיסוד של מרן הגאון ר' יעקב בצלאל זולטי זצ"ל רבה של ירושלים
רח' אבן גבירול 9 ירושלים
היום בערב יום הזכרה להסתלקותו של מרנא ורבנא
מרן הגאון ר' יעקב בצלאל ז'ולטי זצ"ל
יתקיים בבית מדרשנו כנס לזכרו של רבנו זצ"ל. ישמיע דברי התעוררות לזכרו
הגאון ר' יהודה עדס שליט"א
ראש ישיבת קול יעקב
בשעה 7.00 בערב
★ ★ ★
מחר יום שלישי בבוקר א' דר"ח כסלו תתקיים עליה לקברו בשעה 9.00
בבוקר יוצאים מבית מדרשנו בשעה 8.45

מלוא חופניים
תודות וברכות
לעסקנים הדגולים והנכבדים
הרב מרדכי ויכלדר
והרב קלמן ורהפטיג
על עזרתם ועידכת השמחה בטוב טעם ומכל הלב
י.ד.ב.

חיתולון סוגא 7 ₪ בלבד
רבי עקיבא 65 ב"ב בחצר

קופ"ח מאוחדת
סניף למען ירושלים
צפניה 8 286394 271020
הודעה חשובה
הרינו להודיע על שינוי שעות קבלת קהל
בימים ב' ג' ה' 1.00 — 8.30 לפנה"צ
א' ד' 8.30-1.00 לפנה"צ 3-5 אחה"צ
ביום ו' 8.30-12
חברים חדשים מתקבלים בשעות 8.30-12 לפנה"צ בלבד!
בברכה הנהלת הסניף

חשמלאי מוסמך
עם הרבה נסיון
מקבל עבודות בזול הזול
טלפון 03-797054
9 — 8 בבוקר, 4 — 2 אחה"צ

לת"ת בב"ב
דרוש
מורה
ללימודי חול באידיש
בשעות אחה"צ
תשלום יוצא מהכלל
03-782729 03-702450

רק רגע

דרוש
מורה
לבית ספר באזור המרכז
משעה 11
נא להתקשר לטל. 786243
משעה 6 בערב

אל תשלמי כפול!
ב"מלאכת חן"
יחזקאל ו פינת ר' עקיבא 38 ב"ב
תמצאי את כל סוגי
התכשיטים המלאכותיים
מוכנים ולהרכבה עצמית
בחצי מחיר

לישיבה בפתח תקוה
דרוש
תחזוקן
(אפשרי חצי משרה)
לפנות לרח' סלומון 26 בין השעות 16-12

"שרותי נקיון בני ברק"
(חברה חרדית)
פרטים בעמוד לוח
03-780260

הד היום

תחזית ציונית קודרת ועצובה

מ/ה. מיליון יהודים נאבדו לעם היהודי במשך חמש עשרה השנים האחרונות, זהו סיכום זהיר של הועדה הציונית לדימוגרפיה יהודית. התחזית לקראת השנים הבאות נשמעת אומללה עוד יותר. מספר היהודים בעולם יקטן וילך בשנים הבאות בעוד שני מיליון, זוהיף, השואה השקטה של העם היהודי, נאמר אתמול. הסיבות שמנתה אותה ועדה, הן ידועות ואינן מחודשות דבר, התבוללות ונשואי תערובת מכרסמים ביסוד הקיום של העם היהודי. ההצעות, אף הן אינם חדשות, הגברת הילודה והעמקת הזהות היהודית. הצעות טובות לחוד ומעשים לחוד, המעשים והמציאות מטפחות על פני ההצעות.

המציאות היא, שהנגע הממאיר של נשואי תערובת הולך ומתפשט ובעקבותיה גוברת והולכת ההתבוללות, קהילות יהודיות הולכות ומתמעטות, הילודה אף היא הולכת ומתמעטת, נשואין בגיל מבוגר תופעה שאף פוגעת בקיום היהודי, הפכה לנורמת חיים באוירה המתירנית, הזהות היהודית הולכת ונחלשת בקרב חלקים גדולים, לא רק בארצות הגולה, גם בארץ ישראל, עוקרים את הזהות היהודית, יש מי שמטיף גם כאן להתיר נשואי תערובת ולמרבית הכאב והבושה, יש כבר גם ניצנים קשים של נשואי תערובת.

אין זה אלא לעג לרש כאשר מציעים לתנועה הציונית, שפשטה את הרגל, להלחם נגד תופעות אלה, תנועה זו, היא הנאשמת העיקרית בכל אותן תופעות שמנתה הועדה. היא ערפלה את העם היהודי מכל אותם ערכים יהודיים שהיה בהם להעמיק את הזהות היהודית. היא שהולידה את תנועת הירידה מן הארץ. תנועה זו עושה כל אשר בידה לניכור היהודים מן הזהות היהודית, על ידי כך שהיא מרחיקה את ההמונים מן היסודות ששמרו על הקיום היהודי גם בתנאים הקשים ביותר.

היהדות החרדית עומדת כאי מבודד השומר לא רק על הזהות היהודית יהדות זו שהתורה היא נר לרגליה, איננה זקוקה לאותה הטפה להגביר את הילודה. ציבור זה מחוסן בפני תופעה אומללה זו של נישואי תערובת וממילא אין עליה אותו פחד של "השואה השקטה" שעליה מדברת אותה ועדה. היא שומרת על החומות מפני התבוללות, אותה תחזית קודרת שעליה מצביעים איננה נוגעת לה במישירין אבל תחזית זו מעוררת אצלה חרדה מפני שכל ישראל ערבין זה לזה.

החינוך ברובו הגדול מגביר רק אותן סכנות. משרד החינוך והתרבות עושה הכל כדי להחמיר סכנה זו גם בארץ ישראל ויש מי שמגלה חרדה ודאגה, שמא יהודים ימצאו את דרכם חזרה למורשת אבות, ולכן ניתנת הוראה שחס וחלילה לא ייזכר שם ה' בבתי הספר, המגדלים דור של בורים ועמי ארץ מנוכרים לכל ערכי התורה. יתרה מזו, משרד החינוך במקום לבדוק את עצמו ויפשפש במעשיו, הוא מטפח מיפגשים בין נוער יהודי לנוער ערבי, ובכך חושף אותם לנשואי תערובת ולהתבוללות.

הנאצים השמידו ששה מיליון יהודים, ופורקי העול גרמו לאובדן מיליון יהודים, ובשם החופש והדימוקרטיה מטפחים את הרצח הסיטוני של ילדים במעי אימן ומי שמתקומם נגד תופעה הרת אסון זו, אחת דתו להיות מוקע כמי שמתערב בחופש הפרט.

בימים אלה עומד למשפט נאשם נאצי שידו בהשמדת יהודים וכאן ממשיכים לצערנו ולחרפתנו, אין סיכוי כלשהו, שכל אותן המלצות עליהן מדברת הועדה יגיעו לשלבי ביצוע, לא רק בגולה היהודית, שהיא חסרה הנהגה שיש בכוחה לחולל את המהפכה. גם כאן בארץ נראים הדברים כמס שפתיים שאין להן כל כיסוי. ומי יציל את העם היהודי מן השואה השקטה?

אלפים במפגן אגודאי מרשים בעצרת פומבית של ועידת אגו"י בארה"ב

פעולות ההצלה למען יהודים — במרכז תשומת הלב של משתתפי הועידה שנעלה אתמול אחה"צ

סטמפורד, יום א', — השיתה ופעולתיה של אגו"י בארה"ב, היקפה הארגוני והאתגרים הגר־רובים העומדים עוד בפניה בע־מידה באחריות מול הבעיות הק־יומיות הקשות — עמדו במרכזה של העצרת הפומבית הענקית והמרשימה של הועידה ה־64 שנערכה במוצאי שבת בהש־תתפות אלפים רבים של צירים ואורחים וקהל רב שנהר אליה מקרוב ומרחוק.

העצרת שנסתיימה לאחר חצות שמעה את דבר גדולי התורה וראשי התנועה אשר תבעו לא להסתפק במה שנעשה אלא להת־גייס במלא הכח כדי לבצע כראוי את המשימות המוטלות עלינו בהצלה רוחנית ופיזית בכל תחומי הפעולה הנדרשים.

העצרת הפומבית נערכה בתום שבת הועידה שהיתה לחויה רוח־נית גדולה ובה האזינו למעלה מאלף המשתתפים הקבועים לדבריהם הנאומים של גדולי התורה, שעוררו את הציבור להיר־זוקה של אגודת ישראל בכל מע־שיה, והגברת הפעילות התורנית ולהעמקת המידות כשבמיוחד התריעו על נגע המחורות הפרשה במחננו והחובה המוטלת על כולם לתרום לפעילות רוחנית והרבצת תורה וחיזוק החינוך הרוחני ומעשים של הצלה.

במרכז הנאומים במהלך השבת עמדו דבריהם של כ"ק האדמו"ר מנובומינסק שליט"א, הגאון רבי אברהם פאם שליט"א ראש ישיבת "תורה ודעת" וחבר מועצת גדולי התורה, והגרש"ב עהרנפלד שלי־ט"א גאב"ד מטרסדורף, שעוררו בדברים נוקבים ונרגשים את הציבור הגדול במיוחד בענין חי־זוק החינוך והגברת הפעולה להצלה רוחנית. לענין מיוחד זכה מושב ליל שבת בו נשמע משאו המרותק של הגרמ"ם מנדלזון שליט"א רבה של קוממיות על שנת השבע וצל הגידול המבורך במספרם של החקלאים שקיבלו על עצמם עול שמירת שנת השמיטה לכל הילכותיה ודיקדוקיה.

להרחיב גבולות הקדושה

העצרת הפומבית במוצאי שבת נפתחה בדברי יו"ר הועידה ר' שלמה קעם מלוס אנג'לס שהתנה־לה בראשותו של חבר הנשיאות הר"ר יחזקאל בסר, אשר הודיע על הברכות ששיגרו לועידה כ"ק מרן האדמו"ר מגור שליט"א ראש ישיבת פוניבז' מרן הגראי"ם שך שליט"א כ"ק האדמו"ר מב־לחוב שליט"א ראש ישיבת "נר ישראל" הגאון רבי יעקב יצחק הלוי רודמן שליט"א שמפאת חולשתו נבצר ממנו להגיע השנה לועידה, כ"ק האדמו"ר מבובוב שליט"א, יו"ר מרכז אגו"י בארץ ישראל הגרפ"מ אלתר שליט"א, ועוד.

את ברכת נשיאות אגו"י באר־ה"ב הביא הג"ר יוסף הררי רפול שליט"א ראש ישיבת "עטרת תורה", אשר הכריז בנאומו כי אגודת ישראל לא תתרפה ולא תתרשל מחיזוק והרחבת גבולות הקדושה ותעשה הכל כדי להת־מודד עם האתגרים העומדים כיום לפנינו. מול התנפצות כל האלילים החילוניים, שומה עלינו לפעול ביתר שאת כדי לקלוט לתוכינו את האובדים והנידחים המתדפקים כיום על שערי הקדושה.

הפתעה זמנה לאלפי משתתפי העצרת בהופעתו של הרב דוד דרגר, מטובי האברכים בישיבת "נר ישראל" בבלטימור, אשר הגיע לפני מספר שנים לארה"ב מאירן והוא נמנה כיום עם הפעילים המסורים להצלת יהודים במסגרת פעילות "הועד להצלת נידחי ישראל" שע"י אגו"י וישיבת נר ישראל. במילים קצרות תיאר את הפעילות המסורה בהצלה הרוחנית והפיזית של יהודים אלה הבאתם לחוף מבטחים.

בצל האבידות הקשות

את המשא המרכזי בעצרת הפומבית השמיע ראש ישיבת טלז בקליבלנד וחבר מועצג"הת הגאון ר' מרדכי גיפטר שליט"א אשר ריתק את הקהל שעה ארוכה בדברים על חובות השעה המוט־לות עלינו, במיוחד לאחר האבי־דות הקשות שהיו לנו בשנה האחרונה בהסתלקותם של גדולי הדור הגר"מ פיינשטיין והגר"י קמינצקי זצ"ל, שעצם נוכחותם בתוכינו במשך עשרות שנים היתה לברכה גדולה.

הגר"מ גיפטר אמר שהוא נרגש עמוקות מהדברים ששמענו על פעולות ההצלה למען יהודי. דבר המכפיל את חובתינו בעשיה מרובה בעתיד, כשבשום אופן אסור לנוח על זרי הדפנה ולהסת־פק במה שנעשה, שכן מה שעשינו הוא רק כטיפה מן הים. לעומת מה שיש עוד לפעול ולעשות.

יחד עם הערכה ההישגים עלינו לבקר את עצמינו כשאנו רואים את החשיכה הגדולה שעדינה קיימת, ואת החסרון של זה עלינו לתלות בנו, כי אילו היינו מתוקנים לגמרי היה הרבה מן החושך נעלם גם אצל אחרים. בסיום דבריו קרא ראש ישיבת טלז ליטול חלק בפ־עולות הסיוע למען גבורי הכח שומרי שביעית, חובה המוטלת על כל אחד מישראל באשר הוא שם.

את דבר אגודת ישראל באמ־ריקה לעצרת הביא נשיאה הרב משה שרר, אשר בנאום קצר ורב תוכן עמד על כך שיחד עם האבי־דות הקשות שספגנו רואים אנו כבר דור חדש וצעיר של בני תורה המקבל עליו משימות תורתם לאחריות כפי שהשעה מחייבת.

קיים כיום סיכוי שתיוצר לנו הנהגה תורנית ז.רשה בהמשך ישיר להנהגה הותיקה, וזאת משום שאין אצלנו מחיצה בין דור לדור ואין בקיע בין צעירים לזקנים.

עובדה זו תרמה לכך שבמהלך שלש השנים האחרונות נעשתה עבודה שבעבר לא היתה מספיקה לכך תקופה של 25 שנים. ליהדות החרדית נוצרה הנהגה עצמאית המייצגת את עצמה ואינה זקוקה עוד לאפוטרופסות של מייצגים חילוניים. אשר רובו הגדול נגוע לדאבונינו בנישואי תערובת — אמר הרב שרר.

בהמשך נאומו הוקיע נשיא אגו"י בארה"ב במילים חריפות את החלטת עצרת הסוכנות היהו־דית לפני מספר חודשים לשלול הקצבות כספיות לישיבות ומוס־דות תורה בטענה שאינם "די ציו־ניים". בעיני מקבלי ההחלטות האלה יש זכות לאוניברסיטאות שבהן גדל פוטנציאל של התבול־לות לקבל תמיכות כספיות גדולות, אך באותה שעה מנסים להתנכל לישיבות קדושות שהן הערובה היחידה לנצחיות עם ישראל והמשך קיומו.

תעודת "נצח ישראל" להרב אסאס

רגע השיא המרגש ביותר בעצרת הפומבית של ועידת אגו"י היה בעת שעלה אל הבימה הרב אליהו אסאס מנהיגם של בעלי התשובה במוסקבה, שלפני מספר חודשים עלה לארץ ישראל. הרב אסאס הוצג במילים נרגשות וחמ־מות ע"י הרב שרר אשר תיאר את עבודתו המסורה והקדושה להר־בצת תורה בתנאים הקשים השור־רים ברוסיה. לקול תשואות ההמ־מונים הגיש ר' מרדכי נוישטט, יו"ר הועד להצלת נידחי ישראל שע"י אגו"י העולמית, תעודת הוקרה של "נצח ישראל" להרב אסאס.

בדבריו הקצרים ציין הרב אסאס את החוויה המרגשת שלו להיות נוכח בועידת אגודת ישראל כאשר בעבר לא חלם שיזכה לכך. הוא הוסיף כי בברית המועצות יש כיום רשת של מרביצי תורה הפועלים במסירות נפש כדי לקרב הרבה יהודים לתורה ויהדות.

את נאום הנעילה בעצרת השמיע דיין אגודת קהילות החרדים בלונדון הג"ר אהרון דוד דונר שליט"א אשר קרא בדברים נלה־בים לחזק את השורות, להתלכד מסביב לגדולי התורה והיראה ולהמשיך ביתר שאת בריקמת שרשרת הזהב של אגודת ישראל ופעליה.

ועידת אגודת ישראל בארה"ב תנעל היום בקבלת החלטות והב־חירת מוסדות חדשים.

סעודיה מתנעת מפלשתינים ללמוד באוניברסיטאות

לונדון — האופוזיציה הסעו־דית מאשימה את ממשלת סעו־דיה בהפלית פלשתינים.

העתון "אלתורה אלאסלמ־איה", המצטט את בטאון האופו־זיציה הסעודית, כותב כי ממשלת סעודיה המתרברבת בתמיכה בענין הפלשתיני היא זו המתנעת בעד הפלשתינים החיים בארצה ללמוד בבתי ספר ובאוניברסיטאות מס־שלתיים. (ע"ם)

רייגן לאמריקנים: אל נשכח שיש בעיות מלבד פרשת איראן

וואשינגטון פוסט: הייג אישר בזמנו מכירת נשק מישראל לאיראן

סנטה בארברה, — הנשיא רייגן קרא לבני ארצו לא להיכנס לאובססיה בעניין פרשת משלוחי הנשק לאיראן, שגרמה למשבר הפר ליפוי החמור ביותר בממשל הנוכחי.

"בעוד אנו עסוקים בבעיית איראן זה שבוע־ים ימים, אל נא נשכח כי יש נושאים אחרים הנוגעים לנו", אמר רייגן בשיחתו השבועית ברדיו.

הוא לא הזכיר עוד את שערוריית הנשק.

בעוד המימשל שמר על שתיקה לגבי החקירה שמנהל משרד המשפטים על משלוחי הנשק לאיראן והעברת הכספים למורדי ניקרגואה, פורסמו ידיעות נוספות בעתונות.

ה"וושינגטון פוסט" כתב, כי דיוויד אבשייר, שהיה בעבר שגריר ארה"ב במטה נאט"ו, הוא המועמד לתפוס את מקומו של ג'ון פוינדקסטר כיועץ לבטחון לאומי, לאחר שפוינדקסטר התפטר על רקע השערורייה.

העתון גם מסר כי שר החוץ הראשון של רייגן, אלכסנדר הייג, נתן רשות לישראל להעביר לטהראן חלקי חילוף צבאיים אמריקניים וצמי־גים של מטוסי קרב ב־1981 — 4 שנים לפני שלדברי רייגן הועבר משלוח קטן לטהראן, בראשית השנה.

העתון גם מסר כי הייג הכחיש ידיעה זאת. ה"טיימס" הלונדוני כתב, כי 20 מטענים של חלקי חילוף צבאיים, נשק ומנועי טנקים הגיעו במטוסים לאיראן בחודש מאי, בעת ביקורו בטהרן של היועץ לשעבר לבטחון לאומי רוברט מקפרלן.

כאשר נתבקש להגיב על ידיעה זו, השיב דובר הבית הלבן לכתב רויטר: "כל הפרשה נחקרת עתה".

"קול ישראל" מסר, כי חוקרים אמריקנים מטעם משרד המשפטים הבולשת הפדראלית אפ.בי.איי. יבואו ארצה כדי להציג שאלות לאלה שהיו מעורבים בפרשות הנשק עם איראן.

שיחתו של רייגן ברדיו, שנמשכה 5 דקות, כללה את האיזכור הפומבי הראשון של הנשיא על פרשת איראן מאז יום שישי שעבר.

גוברת הדרישה לחקירה בלתי תלויה בארה"ב על משלוחי הנשק לאיראן

הידיעות בדבר משרבות רמת דרג בשע־רוריית משלוחי הנשק לאיראן והעברת תש־לומים למורדים של ניקרגואה, הגבירו את הלחצים למען חקירה בלתי תלויה, למרות שהסגל של הבית הלבן נצטווה לשתף פעולה עם החקירה שאותה עורך המימשל עצמו.

בעוד מושמעות האשמות נוספות בדבר עיסקות נשק סודיות עם איראן והעברת הכספים ל"קונטראס", שומרים הנשיא רייגן ורוב עוזריו הבכירים על שתיקה.

חברי קונגרס רבים גורסים, כי על מיז לפרוש מחקירה זו, משום שהמימשל איננו יכול לחקור את עצמו ללא משוא פנים.

בוושינגטון קראה ועדת משנה לענייני משפטים של בית הנבחרים למינוי חוקר מיוחד ובלתי תלוי, כפי שהיה נהוג אחרי שערוריית ווטרגייט, בציינה כי ייתכן שסגן הנשיא ג'ורג' בוש ופקידים אחרים של הבית הלבן הפרו חוקים בהקשר עם מיבצע הנשק והעברת התשלומים למורדי ניקרגואה.

בינתיים מסר דובר של משרד החוץ האמ־ריקני, כי מימשל רייגן שוקל שיגור שליח רם דרג למזרח התיכון, כדי להסביר את מדיניות ארה"ב.

עם זאת אמר הדובר, כי אין תכניות שלפיהן יבקר שר החוץ שולץ במזרח התיכון. (רויטר עתי"ם)

ראש הממשלה י. שמיר:

ההחלטה על השתתפות בעסקת הנשק לאחר בדיקת כל ההשלכות המדיניות והשיקולים

הכל נעשה בהתאם לאינטרס הלאומי ★ הקבינט ידון מחדש בנוהלי מכירות נשק ★ מתנהלת חקירה לבדוק אם היה מחדל בפרשת ועננו

"לא היתה שום פנייה לישראל בנוגע להזמנת אזרחים ישראליים לחקירה כלשהי בארה"ב בפרשת אספקת הנשק לאיראן. כאשר תהיה פנייה — נצטרך לדון על כך, ונשקול כל מקרה לגופו" — אמר ביום ו' ראש הממשלה י. שמיר במסיבה השנתית של ועדת העורכים, לרגל כ"ט בנובמבר, שנערכה ב"בית סוקולוב" בת"א.

"אין לי כל ספק, שכל מה שנעשה — נעשה נכון, בהתאם לאינטרס הלאומי", אמר ראש הממשלה, ברחותו את כל הידיעות כאילו ביצוע עיסקת הנשק נעשה על ידי אנשים לא יעילים ולא מוכשרים. "בעצם הביצוע עסקו אנשים, שממשלת ארה"ב הטילה עליהם תפקיד זה. ישראל השתת־פה בקטע מסויים של הפעילות" אמר.

"בכל מכירת נשק", אמר מר שמיר, "אי אפשר לדעת בבירור ובדיוק לאן הוא מתגלגל. השוק הבינלאומי מסובך ומודכב, ואין לדעת היכן תיתקל בו. במקרה הנוכחי מדובר בכמויות מבוטלות בהיקף בינלאומי, שלא היה בו כדי להשפיע או להכריע בשום עימות של כחות".

ראש הממשלה הוסיף, כי הק־בינט ידון בימים הקרובים על הנוהל של מכירות הנשק, לנוכח הפירסומים האחרונים. "בכל מכירת נשק אנו לוקחים בחשבון את האפשרות באיזו מידה היא יכולה לפגוע בישראל. גם במקרה הזה לקחנו זאת בחשבון, ומצאנו שזה סיכון נסבל", אמר.

בתשובה לשאלה לאן הלכו רווחי העיסקה, אמר מר שמיר: "שלחנו נשק אמריקאי לפי כתובת שניתנה לנו, והקונים העבירו את התמורה הכספית לאמריקאים, לפי כתובת שניתנה להם על ידי האמ־ריקאים. כסף זה לא עבר את ישראל; ולכן אין פה שאלת רווחים ולאן הלכו".

מי היה הדרג הבכיר בארה"ב, שפנה אלינו בענין עיסקת הנשק? — נשאל ראש הממשלה, ועל כך השיב: "אינני יכול לומר מי פנה, אבל אנו בטוחים שזה איש מוסמך של שלטונות ארה"ב.

"מי שהחליט על ההשתתפות הישראלית במבצע הזה לקח בחשבון את כל ההשלכות המדי־ניות והשיקולים מסוגים שונים. לא היתה פה העדפה של איראן על עיראק, כי שתיהן עוינות לי־שראל. לא היה דרוש לקיים דיון על מדיניות זו לפני ביצוע העיס־קה" אמר בהסבירו את השיקולים שקדמו להחלטה.

בהקשר זה הוסיף: "קיים שי־תוף פעולה אסטרטגי בין ישראל וארה"ב, ויש לו תוכן מסויים. אנו מעוניינים, שיהיה לו תוכן ורב־משקל, כדי שלא נצטרך להיות רק מקבלים, אלא גם נותנים. הכל נשקל במאזני ההגיון והשכל הישר. זאת עשינו גם במקרה זה".

לדבריו, הוא היה מדווח על הנושא, אם כי לא בפרטי הפרטים, והוא שלם עם כל מה שנעשה בתחום זה. הוא הכחיש, כאילו אמר מר פרס בקבינט, שאירעה תקלה בענין האיראני.

כן אמר, שלא היה שום פקיד בכיר, שהדליף פרטים ל"ניו־יורק טיימס". "שום דמות פידית לא מסתתרת מאחורי הכינוי של "הפקיד הבכיר", ואנו לא מנהלים חקירה באותו ענין", אמר.

לגבי מדיניות הפירסום של ההפרה הזו ופרשיות בסתרונות אחרות, כגון פרשיות ואננו והשב"כ, אמר שהשיקול המהותי הוא אם הפירסום מועיל או מזיק, ואילו השיקול הפירסומי הוא דבר שני במעלה.

מתנהלת חקירה סביב השאלה האם היה מחדל בפרשת ואננו, לנוכח הטענה שפעילותו הפלי־טית של ואננו היתה ידועה — אמר ראש הממשלה בתשובה לשאלה אחרת.

בתחילת דבריו יחזר מר שמיר דברים לכיס כמבכבו, ועמד על יחסי ישראל-ארה"ב, בציינו כי לאחר ההכרה בכוחנו להקים מדינה, נוצר בארה"ב הרב אמרי־ישראלי, שמגמתו לקצץ בעצמ־אותנו ולכפות עלינו הסדר הלוית. משלחת ישראל באו"ם נאבקת נגד "מדינת סודום" זו. ישראל הרביתה, שהיא מסוגלת להגיע לפתרונות שלום בדרך עצמאית, ללא תיווך אחרים, בהסכמי קמפ דייויד.

מר שמיר הוסיף, כי מבצבו האסטרטגי והיותנו חשופים לסכ־נות באזור, חייבו אותנו לנהל מדיניות חוץ ובטחון דינמית ואקטיבית — לא לשקוד על השמרים אלא להשתלב תמיד בקתיר קסדות שנוצרו. על רקע זה השתלבה ישראל במאמץ האס־טרטגי של העולם המערבי, ובי־עיקר של ארה"ב. ישראל איננה יכולה להיות נייטרלית ואדישה, אלא להסתכל סביבה ולהפעיל את כל האפשרויות. זה הרקע למה שמתרחש גם בימים אלה.

"אובזרבר": תאצ'ר אישרה פירסום ספר שלפיו ראש הריגול־הנגדי הבריטי היה מרגל סובייטי

לונדון — ראש הממשלה מרגרט תאצ'ר אישרה ב־1981 את פירסומו של ספר שטען כי ראש הריגול־הנגדי הבריטי לשעבר היה מרגל סובייטי — מוסר ה"אובזרבר" הלונדוני.

הכתבה, המתפרסמת בעמוד הראשון של השבועון, בודאי תחריף את המחלוקת הפוליטית הגדולה בדבר דליפה גדולה של סודות מדינה בריטיים.

ה"אובזרבר" מוסר, כי תאצ'ר ישבה ראש בישיבה שאישרה את פרסומו של ספר ושמו "העסק שלהם הוא בגידה", מאת העתונאי צ'פמן פינצ'ר, שהיה מבוסס בתכנו על מידע שהודליפו אנשי ביון בריטיים.

השאלה מי אישר את פרסומו של ספרו של פינצ'ר היתה לנושא מרכזי במשפט המתנהל באוס־טרליה, בו מנסה ממשלת בריטניה למנוע את פרסומם של זכרונותיו של סוכן הריגול־הנגדי (אם־איי־5) לשעבר, פיטר רייט.

סנגורו של רייט טען כי לממ־שלה אין סיבה למנוע את פרסום הספר, משום שלא פעלה נגד הספר שפירסם קודם לכן פינצ'ר, שבחיבורו שיתף רייט פעולה, ותמורת שיתוף פעולה זה בו קיבל תשלום.

זכרונותיו של רייט כוללים גם דיווח על מזימה שניהל שירות הריגול־הנגדי בשנות ה־1970, במטרה להבאיש את ריחו של ראש הממשלה דאז, הארולד ויל־סון, מנהיג מפלגת הלייבור.

ממשלת בריטניה טוענת באוסטרליה כי פירסום ספרו של רייט יפגע בבטחון הלאומי ויהווה הפרה של העיקרון לפיו אין סוכני ביון לשעבר רשאים לפרסם סודות, בהתאם להתחייבות עליה חתמו בהצטרפותם לשרות.

ספרו של רייט חוזר על טענת פינצ'ר, כי ראש שרות הריגול הנגדי לשעבר, סר רוג'ר הוליס, שמת ב־1973, ריגל לטובת ברה"ם.

תאצ'ר הכחישה האשמה זו, הכריזה פעמיים בפרלמנט כי הקירות שהתנהלו בדרג גבוה זיכו את הוליס. (רויטר עתי"ם)

פרקליטת מחוז חיפה על משפט ע"י העתונות

עתונאים פרקליטים ואנשי חוק מואשמים בהשתוללות חסרת רסן

רומסים את זכויות הפרט שמו הטוב וחייו הפרטיים ברדיפה אחר סנסציות ו"סקופים" בתת רמה

סחף חמור העומד בסימן "משפט ע"י העתונות" — בו נוט־לים חלק עתונאים, פרקליטים ואנשי חוק מסכן את מערכת המשפט בישראל — על כך הת־ריעה ביום ו' פרקליטת מחוז חיפה עו"ד לילי בורישנסקי בהרצאה בנושא "חוק הגנת הפרטיות", כאורחת מועדון העתונות בחיפה.

פרקליטת המחוז אמרה, כי ההשתוללות חסרת הרסן שלא היה לה אח ודע לפני מספר שנים מא־יימת על אושיות המשפט "שהפכו כמעט למיותרים".

עו"ד בורישנסקי קראה לע־תונאים פרקליטים ולמשטרה —להנהג באיפוק ועל פי כללי החוק האתיקה המקצועית ולה־דול מגלישה וחשיפת מידע אישי, בלתי רלוונטי אודות חשודים ונ־אשמים — בניגוד לחוק הגנת הפרטיות.

פרקליטת המחוז אמרה, כי גם פרקליטי המדינה ואנשי החוק מצווים לשמירה על כללים אלה, שלא עולים תמיד בקנה אחד עם הסוב יודיצה "המחייב לבצור מל־דווח לציבור ממהלך המשפט על פי הדיונים הנשמעים בו".

"לא יתכן שדמו של אזרח נשפך בעתונות ועל מרקע הטלו־יזיה" אמרה פרקליטת המחוז.

פרקליטת המחוז אמרה, כי "זכות הציבור לדעת" הינו מאבני היסוד של הדמוקרטיה ויש לשמור בכוח זו מלפגוע בזכויות הפרט בישראל בכל הנוגע לשמירה על שמו הטוב וחייו הפרטיים של אדם.

פרקליטת המחוז אמרה, כי אנו עדים לפירסום מאסיבי של דברים שאינם רלוונטים לעניין הנדון בבית המשפט החושפים פרטים שאין להם קשר לעבירה ולעבריין. פירסומים אלה אינם משרתים את "אינטרס הציבור" והאינטרס הי־חידי העומד מאחוריהם הוא אולי הרדיפה אחרי "סקופים מרומים" שמלווים לעתים בתת רמה, גב־לים ברכילות חסרת עניין שכל כולה באה אולי להגביר את תפוצת העתונים. "לא כל הדלפה חייבים לפרסום בעתון", אמרה פרקליטת המחוז והוסיפה כי לאחרונה אנו עדים לתופעה של הרדיפה אחר "סקופ" ללא אחריות ציבורית. עו"ד לילי בורישנסקי קראה לפיכך להתייחס לעניין "זכות הציבור לדעת" בצורה המכסימליסטית ולא המינימליסטית ולא להשתמש בזכויות שהעניק החוק לאמצעי התקשורת כקרדום הבריות".

עו"ד אמרה, כי כולנו רגישים לחופש העתונות, אך יחד עם זאת יש לכבד את זכויות האזרח. יש לזכור את סבלם של בני משפחות החשודים והנאשמים, ולמנוע מהם סבל הנגרם להם לעתים בסערת החשיפה העתונאית על לא עוול בכפם.

פרקליטת מחוז חיפה אמרה כי פירסום יומני ואנונו בטלוויזיה מהווה לדעתה עבירה על חוק הגנת הפרטיות.

בתשובה לשאלה אמרה פרק־ליטת מחוז חיפה עו"ד לילי בור־ישנסקי, כי הפירסומים בעתונות ובטלויזיה אודות נושאים הנוגעים בחקירה ופרשיות הנמצאות בעיון ובדיקה בפרקליטות המחוז, כמו למשל חקירת אסון הבנינים, אין בהם כדי להוות לחץ על הפרק־ליטות בקבלת ההחלטות או ביר־רות הבדיקה המשפטית. "אנו בודקים תיקים לפי העניין ולא לפי הלחץ המלאכותי המופעל לעתים ע"י גורמים שונים המש־תמשים בעתונאים כמכשיר לחץ בלתי הוגן". (עתי"ם)

דיפלומט סיני ביקש מקלט בבון-ונעלם

בון — דיפלומט בשגרירות סין בבון ביקש מקלט מדיני במערב גרמניה, ונעלם זמן קצר אחר מכן — על כך נמסר ממקורות ממשלתיים בבון.

עתון יווני:

הקלטות סודיות איראניות מראות שארה"ב סיפקה לטהרן נשק ב־1.3 מיליארד דולר

אתונה — הקלטות סודיות של ארון מראות שארה"ב הב־טיחה למכור לטהרן נשק בשווי כד 5 מיליארדי דולר וכבר סיפקה לה ציוד בשווי של 1.3 מיליארד דולר — מסר עתון יווני שמאלני.

בהסתמך על מקורות מהימנים אך בלתי מזוהים, כתב העתון "דמוקרטיקוס לוגוס" בעל התפוצה הקטנה, כי מתוך כספים אלה העבירה טהרן שני מיליוני דולרים לארגון הטרור "ג'יהאד איסלמי" בביירות כדי להשיג את שחרורם של בני ערובה אמריקאים.

העתון לא ציין דברי מי הוקלטו בסרטים אלה.

העתון, הטוען כי הוא מפרסם "סקופ" עולמי, הוסיף כי המשלוח הראשון של נשק וציוד צבאי נעשה במאי 1985.

הוא גם מציין כי היועץ לשעבר לבטחון לאומי רוברט מאקפארלן ביקר מספר פעמים בטהרן מאז ספטמבר אשתקד וניהל שיחות עם נציגים איראנים בכירים.

במסעו האחרון, שהה מאקפ־ארלן 5 ימים בתחילה בפרבר של טהרן וקיים מגע רצוף עם הנשיא רייגן.

יחד עמו הגיעו לטהרן חלקי חילוף חשובים למטוסים אירניים. (ער)

מפעלי השתלמות ורווחה של נשי אגודת ישראל
פתח תקוה

הודעה מתוקנת לצבור האמהות

הנני להודיע כי בשל תקלה בקוי הטלפון חל עכוב בפתיחת החוגים.

המעוניינות להרשם תפנינה לטל. 9232363 (בשעות הבוקר). בתקוה לתיקון מהיר של הקו לנסות בשעות הערב לטל. 9223566.

לנרשמות תועבר הודעה אישית

תאריך אחרון לרשום: מוצש"ק פר תולדות אור לה' בכסלו.

בברכה, המרכזות

בית הכנסת צעירי אגודת ישראל-מרכז
רח' רחוביים 20, רמת אהרן בני ברק

הגעלת כלים

היום יום שני ערב ראש חודש כסלו תיערך הגעלת כלים בחצר בית הכנסת בין השעות 5.30-6.30 בערב לגברות
6.30-7.30 בערב לגברים

כוס תנחומים
למתפלל בית הכנסת היקר
הרב **יצחק בראון** הי"ו
והמשפחה האבלה
בפטירת אחיו היקר בדמי ימיו
ר' **מנחם מנדל** ז"ל
המקום ינחם אותם בתוך שאר אבלי ציון וירושלים ולא יוסיפו לדאבה עוד
בימוד"ר אברכים צא"י
רח' שרה 5, בני ברק
הגבאים והמתפללים

מיום ליום

☆ ממהרים לבוא...

ה"תאונה הקלה" שאירעה ביום שישי האחרון סמוך לכניסת השבת בבביש גהה ליד בני־ברק, ואשר בעקבותיה נאלצו הנוס־עים הדתיים באוטובוס קו 400 לעשות דרכם רגלי ובמרוצה לבני־ברק כדי שלא לחלל את השבת, חושפת אולי "תופעה קלה וקטנה" שמן הראוי להקדיש לה שומת לב ומחשבה מרובה יותר.

דומה הדבר, שישנם מאתנו שאינם מקפידים די על נסיעה בערב שבת סמוך לכניסת השבת. גם לולי אותה "תאונה קלה", סביר להיות שהאוטובוסים שעשו דרכם לבני ברק ולרמת־גן היו מסיימים את המשמרת שלהם רק אחרי כניסת השבת. אמנם, נוסעי האוטובוס הדתיים היו מגיעים לבני ברק טרם כניסת השבת, אך נהג האוטובוס, גם הוא יהודי הזכאי לשמור שבתו, לא היה יכול בגלל השירות שהעניק לאלו שביקשו להגיע "דקה לפני הצפצוף" — לשמור שבת כהלכתה.

החזיון הזה, החוזר על עצמו בערבי שבתות סמוך לשקיעה בכל מיני ריכבים דתיים. דקה־שתיים לפני כניסת השבת. עוד ניתן לראות נוסעים דתיים הנכנסים למונית כדי שזו תביאם למחוז חפצם בזמן — כך שהם, הנוסעים לא יחללו השבת. אבל מה על הנהג? איזה היתר יש לאותם אלו לגרום לו לחלל שבת? מדוע נהגי מוניות או אוטובוסים יהודים נהפכים להיות ה"שבת־גוי" של יהודים המקפידים על קלה כבחמורה? טוב היה, לו היתה מתקבלת תקנה לפיה אל נצא לדרכנו בערב־שבת אם הנהג שמבצע הנסיעה לא יוכל לסיימה כך שתהיה בידו האפשרות להגיע לביתו טרם כניסת השבת.

☆ --- ומאחרים לצאת...

מאבקם העיקש של תושבי פתח־תקוה, שומרי שבת, נגד הפעלתו בלילות שבת של קולנוע "היכל" עדיין לא הסתיים. התושבים לא הרימו ידיים, אינם נכנעים, ממשיכים למחות על חלול השבת ולתבוע את עלבונה. אין זה ספור של שבוע או שבועיים, זהו מאבק הנמשך קרוב לשנתיים ימים ועדיין לא רפתה הרוח, לא שומעה הנחישות — ועל כך ראויים תושבי פתח־תקוה הדתיים לחיזוק ולעידוד.

מאבק השבת בפתח־תקוה הפך לסמל. מזה, זהו סמל המסמל נחישות דעת ועקביות הראויים לשבח; מאידך הוא מסמל אטימות לב ורצון זלזול מצד הרשויות המוסמכות במדינת ישראל, המוכנות לעשות הכל כדי להגיש סיוע למחללי שבת, לו גם יהא זה על חשבון הצ(חוק הקיים במדינה. בשעה שהמאבק יצא לדרכו, איש לא האמין שהוא ימשך שנתיים. היו שחשבו שההגיון יגבר, היו מאידך שסברו: הדתיים יתעייפו, יכנעו, יחלשו.

שתי הציפיות לא התממשו. ההגיון לא גבר. מחללי השבת, רודפי הבצע, ממשיכים בשלהם. אך לעומת זאת, שומרי שבת לא התעייפו. לא נכנעו. הם ממשיכים במאבק שאולי גם בין שומרי שבת ברחבי הארץ ישנם באלו המהרהרים בתועלתו. דוקא העקביות הזו והנחישות מעידים שיש שכר לעמלם. דוקא הלהט שלא פג, מלמד שקדושת השבת יקרה לשומריה והם חפצים בלב ובנפש להאדיר קדושתה. יעמדו איפוא על הברכה רבה של פתח־תקוה וקהל עדתו, על עמידתם האיתנה בשליחות מקדשי שביעי בכל העולם.

☆ ארץ ישראל מנקודת מבט אמריקאית

אגודת ישראל בארה"ב, מקיימת בימים אלו את ועידתה השנתית ה־64. כמעט כמו מטבע הדברים, תופסת ארץ ישראל ואורועיה מקום מרכזי בדיוני הועידה, שציריה חשים עצמם קרובים הן לארץ ישראל בכללותה והן לאחותה, התנועה הא־גודאית בארץ ישראל שזה כמה שנים סובבת שהיא מיוחלת ומצפה להשבת שלום על כנו ויציאה מסבך המחלוקות והרגנות שאין להן בסיס ואיש אולי אינו יודע בוודאות מנין צצמו ולמה עלו וצצו.

לצד אותה שאיפה כנה של חברי אגודת ישראל בארה"ב לראות את אגו"י בארץ ישראל פרוחה ומשגשגת, מלוכדת ומאוחדת, הרי שהמאבקים הדתיים בארץ ישראל נוטלים גם הם חלק נכבד מן הדיונים. במושב הראשון שהוקדש לנושא זה, נשמעו בקשב רב דבריו של כ"ק האדמו"ר מבוסטון שליט"א, שלשמחתו הקים אהלו לתפארה בשכונת הר־נוף בירושלים, שריתק את באי העידה בדבריו על ארץ ישראל ומאבקיה הרוחניים. נאום נוסף באותו ענין, היה משאו של הגרב"ש סלומון, רבה של פתח־תקוה, שסיפר לצירי העידה על מאבק השבת המתמשך בעירו והשל־כותיו על כל ערי הארץ.

עוד אמור להידון נושא שנת השביעית וחיבובותה בארצנו הקד', כאשר את הדברים המרכזיים ישמיע רבה של קוממיות הגאון רבי מנחם מנדל מנדלסון העומד בראש המרכז הארצי לחקלאים שומרי שביעית. באופן כללי, ועידותיה של תנועת אגו"י בארה"ב משכבת תמיד ענין. תנועה זו, העומדת תחת מרות מועצת גדולי התורה דארה"ב ונשיאה הרב משה שרר, מגלים תנופת עשיה ויצירה ראויים לכל שבח ומקומה המרכזי בציבוריות היהדות החרדית בארה"ב קנתה לה בצדק מוניטין ותהילה על מעשים שנעשו — וסוד הצלחתם באחדות, בליכוד השורות, ובהטיית השכם של כל חלקי הצבור להגדיל תורה ולהאדירה.

☆ לפחות פגישה עם תושבים

טוב יעשה שר התחבורה, מר חיים קורפו, אם יקבל בלשכתו משלחת של ראשי הישוב עמנואל בשומרון, המוחה חוצק על כוונת קואופרטיב "דן" לקצץ בצורה ניכרת בתחבורה הציבורית לעמנואל וממנה. עפ"י הידיעות המתפרסמות לאחרונה, מסתבר ששר התחבורה לא מסכים לפי שעה לפגישה כזו, ואת הצרדים המוחים מפנים מלשכתו אל המועצה המקומית או אל הקואופרטיב.

איננו מעלים כאן רעיון ששר התחבורה אישית יטפל באיוש או תכנון קוי תחבורה ציבורית בארץ. נבון שאין זה תפקידו הישיר של השר. אולם, במקרה דנא, אין המדובר בתעטגות נסיעה גרידא, אלא בענין עקרוני מאד ובעל היבט בטיחותי מן המדרגה הראשונה והעליונה. האלטרנטיבה לתחבורה ציבורית שוטפת, הינה: הטרמפים. החלופה הנוספת: שיתוק הקשר בין תושבי יהודה ושומרון למרכזי הארץ. שתי אלו, ודאי שפסולות מאד בעיניו של שר התחבורה, כשם שהם פסולות בעיניהם של התושבים.

קואופרטיב "דן", אולי מטבע הדברים, מביט אל קופת הבנ־קותיו. לכן, דוקא שר התחבורה הוא זה שיכול להתערב בנושא ולהכריע בו. אין לנו ספק שהתושבים צודקים במאבקם נגד נסיון קצוץ הדסטי. הדבר במוצהר יפגע בקיומו של הישוב ויקשה על החיים בו. הממשלה אינה יכולה להיוותר שאננה ולהשקיף על הנעשה מן הצד מאחר ועשה רושם שמדובר כאן בפקוח נפש ממש. מומלץ לשר קורפו, המבקש בדרך כלל למקד בעיות לטפן לפגוש בתושבי עמנואל ולסייע במאבק הנוכחי.

☆ וענונו והמרחמים עליו

על־פי הדיווחים וההתייחסויות עד כה, דומה שאפשר לרשום לפנינו את העובדה הבאה: תוך זמן קצר יהפוך וענונו ל"מרוחם" התקשורת, לאדם שספורו "נוגע ללב", שקורותיו כל־כך "אנוש־יות" ואולי גם שהשלטונות הרשמיים במדינת ישראל מתנכלים אליו. מי שמבקש דוגמאות, ירשום לפניו מבלי לקשר בין המקרים את סיפורו של אחיו אשר וההתייחסות התקשורת אליו.

אנו לא נכנסים לשאלה המטרידה את "האנושיים בשמאל" על פרסום יומניו האישיים של האיש, דבר שלדעתם פגע בצנעת הפרט שלו. לדעתנו, מי שתובע היום את צנעתו של ועננו, היה לא פעם בין העומדים בראש חושפי צנעת הפרט של אחרים וטובים ממנו. לגופו של ענין, אבן גם אדם כוענונו אינו חייב להפוך הפקר לכל רוחץ סנסציה ובהחלט ניתן היה להסתדר גם בלי פרסום הגיגיו האישיים.

אבל, יש בכל הדברים הללו משום הצהרת כוונות. התקשורת כבר ידעה יותר מדי פעמים לדבר עליו בחמלה. לתאר את מצוקותיו ואולי גם לצטטו כמי שעשה את שעשה לא מתוך מניעי בגידה או ריגול, אלא מתוך מניעים מצפוניים לטהר את העולם ממלחמות גרעין או מאלמנטים של גרעין. אין לנו הרבה הוכחות, רק על סמך נסיון העבר והכרות לא אמצעית עם האמצעים המפרסמים במדינת ישראל, שהעובדה שהאיש הזה נמנה על השמאל עד תעמוד לזכותו לקבל מנת רחמים גדושה ואולי גם המלצות לא להכביד עליו יותר על המידה...

☆ שכר החכי"ם: מה עדיף?

מזכ"ל ההסתדרות, ח"כ ישראל קיסר, יצא נגד הכוונה להוסיף לשכרם של חברי הכנסת 40 אחוזים בהמלצה "ועדת גבנצאל". לדברי קיסר, העיתוי לא נבון ואילו חברי הכנסת החייבים לשמש דוגמא לעם — לא יכולים להרשות לעצמם מסגרת שכר החורגת מן המסגרת המקובלת על שאר המיגזרים במשק.

אולי שלא מנימוקיו של המזכ"ל. יש לעצם דבריו צידוק. ראשית, עדיין לא הוברר שטוב לעם שחברי הכנסת יהיו הדוגמא עבורו. יתכן שעדיף, ליצור הבדל בינם ובין הצבור גם במשכורת. כדי שהצבור ידע שלא כל מה שהם עושים, או איך שהם מדברים, ראוי לחקוי ולשמש דוגמא. יתרה על כך: הגדלת המשכורות, אמורה להיות מותנית בנוכחות יתר שלהם בבנין הכנסת. גם זה, עד כה, לא הוכח כדבר שאליו צריכים לחתור. מי יודע, אולי כאשר הם נמצאים במקום אחר ולא מתערבים בבעיות הבוערות, אפשר שעדיף ורצוי...

אמיתי שולמן

רשות השידור מפרה חוק

צלמי הטלביזיה עובדים בשבת בניגוד לחוק שעות עבודה ומנוחה זה מכבר, אך הדבר התגלה כאשר סירבו לשלם להם עבור שעות נוספות...

יצא המרצע מן השק. הנהלת רשות השידור אינה שומרת חוק בקפידה רבה כל כך, כפי שניסתה להציג זאת בשבתות האחרונות. הלוד־צים שהפעיל שר החינוך על שר העבודה לקבל היתר עבודה בשבת עבור הטכנאים, במטרה לאפשר צילומי משחקי הכדורגל בשבת, הביאו לידי גילוי חדש: רשות השידור מפרה את החוק מזה שנים רבות.

ה״סיפור״ של 5 היתרי העבודה בשבת, אשר הוצאו לטכנאי הטלביזיה, כדי שיוכלו לצלם משחקי כדורגל בשבת, פורסם כבר בעתוננו בסוף השבוע שעבר. בשולי הדברים היה ברור, כי מלבד 5 ״היתרים״ אלו, מצויידת רשות השידור בעוד עשרות היתרי עבודה בשבת, שניתנו זה מכבר. אולם לפני 3 שנים צומצם מספר ההיתרים, בועדה מיוחדת לנושא זה, שבראשה ישב מזכיר הממשלה דאז, בהתאם להסכם הקואליציוני עם אגודת ישראל.

תוצאות פעילותה של ועדה זו ידועים היטב. מאות היתרי עבודה בשבת בוטלו, אחרים צומצמו וכפי שפורסם אז ירד מספר העובדים בשבת ברחבי הארץ ביותר מ־10,000 איש. המכון הטכ־נולוגי לבעיות הלכה פירסם אז מספרים בדוקים בנושא זה וההישג שהביא לשמירת שבת של עוד רבבות יהודים — היה גדול ומרשים.

בין ההיתרים שבוטלו היו 5 של רשות השידור. עד סוף השבוע שעבר נשמר הישג הזה, אך למרבית הצער, כתוצאה מלחץ של שר החינוך על שר העבודה והרווחה, חודשו 5 היתרי העבודה בשבת, תוך הודעה שיש כוונה לבדוק את בקשת שר החינוך למתן היתרים נוספים.

לחצים אלו יצרו רושם, כאילו בלעדיהם לא היתה רשות השידור והנהלת הטלביזיה מחללות שבת. רק עכשיו, עם ה״היתרים״ המיוחלים, יחללו את השבת מבלי לעבור על החוק, לדידם.

אך דווקא עתה יצא המרצע מן השק. כאשר ניגשו לביצוע העבודה, הודיעו הצלמים, כי היתרי העבודה בשבת ניתנו רק לטכנאים ואילו הם, הצלמים, כלל לא קיבלו היתרי עבודה בשבת. ״ההנהלה לא מקיימת את הוראות חוק שעות עבודה ומנוחה. 5 ההיתרים אינם כוללים אותנו ובכלל, טרם שילמו לנו על שעות עבודה נוספות״...

ובכן, גם הצלמים אינם ״צדיקים בסדום״. לו היו משלמים להם את התשלום עבור שעות נוספות המגיע להם, לא היו, ככל הנראה, מקפידים במיוחד על בירור השאלה, אם יש להם היתרי עבודה בשבת או לא. אבל כדי ללחוץ על הנהלת הטלביזיה — הנה הצלו טעון די משכנע. היעלה על הדעת להפר חוק?

הטיעון הזה פתח ״תיבת פנדורה״ גדושה במאות ואלפי צילומים ועבודות, שביצעו הצלמים הללו בשבת בעבר, ככל הנראה בלא היתר עבודה בשבת. שהרי לא רק בשבת זו הם ״גילו״ שאין להם היתר עבודה בשבת. אלא שבעבר השתלם להם לעבוד על החוק, עכשיו, כאשר לא משלמים, זהו כבר ״סיפור״ אחר לגמרי.

אם נכונות טענות הצלמים, הרי שרשות השידור והנהלת הטלביזיה הפרו באורח שיטתי את החוק במשך שנים רבות. ואם כך הוא — מעניין איזו התייחסות תהיה להפרות חוק בוטה שכזו, מצד הרשויות המוסמכות.

לענין כולו יש היבט נוסף: אם במשך שנים שידרו את צילומי הכדורגל הללו בלי היתרי עבודה בשבת, הרי שכל ה״מאבק״ של שר החינוך והנהלת רשות השידור לקבל היתר עבודה בשבת, לא היה אלא התאה חמורה מאין כמוה. הפכו את השבת לקרדום כדי לחפור בה. במסווה של רצון שלא לעבור על חוק שעות עבודה ומנוחה, לקחו את השבת ל״בת ערובה״ לתשלומי השעות הנוספות.

לפני כן עשו זאת הטכנאים. הם הרי צילמו משחקים בשבת גם לפני ההפסקה הנוכחית, כאשר ״גילו״ שאין משלמים להם תוספת כלשהי שביקשו. אם לא משלמים — הם לא עובדים, אלא רק ״לפי הספר״, כלומר — רק עם ״היתר״. לאחר שהושג ה״היתר״ ולאחר ששילמו להם, ״גילו״ גם הצלמים את הפטנט. לפני שישלמו — לא יעבדו. ואם אין היתר עבודה בשבת — בודאי ובודאי שלא.

השבת הופכת, איפוא, לכלי משחק בידיהם של טכנאים, צלמים ומרציהם, ולצידם מסייעים שרי החינוך והעבודה והרווחה. לאיש לא איכפת בכלל אם השבת מחוללת או לא, העיקר ש״העסק״ המתוכנן כל־כך לשידורים המיוחלים, יוכל לחזות ביצירות המופת של הבמאים, המפיקים, הצלמים, הטכנאים ויתר עובדי רשות השידור, שלעתים מזומנות מח־ליטים לא לעבוד בלי היתר עבודה בשבת.

בהזדמנות זו בראוי היה להזכיר לחברי ועדת הכספים, שמהססים כל העת, אם לאשר את תקציב רשות השידור או לא, לבדוק איזה תקציב גוררים הצילומים הללו בשבת, עם התוספות הניתנות, בסופו של דבר, לכל העובדים (300־400% ואולי יותר).

אם יתברר שתוספות אלו הן חלק מהגרעון העצום של רשות השידור, והכל תוך הפרה בוטה של החוק — אולי כדאי להתחיל לשמור לפחות על החוק, ואז יעלם גם הגרעון...

הרב מנחם פרוש

אותי עזבו מקור מים חיים לחצוב להם בארות נשברים

ראשי הרפורמים מסרו במסיבת עתונאים כי משרד התיירות הקציב 1,250 מיליון דולר, חצי כמענק וחצי כמלווה, והסוכנות היהודית הקציבה 750 אלף דולר, כדי להרחיב את ה״טמפל״ הרפורמי ויתר מוסדותיהם בירושלים. אין לי הביטוי להגדיר את המשמעות של ההקצבה הזאת. מתי הקציבו? כאשר מפעלים מתמוטטים ונסג־רים. כאשר כל משרד ומשרד נאבק שלא יקצצו יותר, כי הגיעו כבר עם הקיצוצים עד לבשר החי. וכאן פתאום רחבות לב כזאת, הקצבה לשכבה ה״עניה״, ה״מסכנה״ ביותר בעם היהודי, והם הרפור־מים. להם, ל״טמפל״ שלהם, למוסדותיהם, מקציבים כיום סך של 2 מיליון דולר.

והביטו וראו. למרות שהידיעה נמסרה לעתונות במסיבת עתונאים, אף עתון לא שואל איך ומהיכן יש פתאום שני מליון דולר מיותרים כדי לתת לרפורמים המסכנים. הרפורמים הם לא סחטנים, הם זכאים לכך.

שמעתם, ברוך הקודם, באיזה מצב אומלל וקשה, ממש ללא נשוא נמצאים מוסדות התורה, אשר לבר מההבדל הגדול והעצום המהותי בין מוסדות התורה למוסדות הרפורמים, הרי מוסדות התורה שוקקים עם אלפי תלמידים ורבים מאוד מאוד שעלו מהגולה. לעומת זאת, המוסדות הרפורמים, בינינו לבין עצמנו, שוממים ויחי־דים בודדים מתהלכים בהם ומסק־קים להם, כי הנוער הרפורמי מע־דיף להתבולל בין האומות ואינם עולים לארץ ישראל. בכל זאת, ההקצבות למוסדות התורה, שהם ערובת קיומנו מצטמקות, ותשו־קות ולרפורמים מעניקים תקצי־בים.

תשמעו היום מעל במת הכנסת, אם נגיע לכך, לאיזה מצב נורא הגיעו בתי החולים עד כדי כך שאין להם אמצעים לקנות תרופות. מצב שמסכן נפשות. לא שמענו עוד שמחזירים מליונים עבור תרופות. אבל לרפורמים המסכנים, העניים במרכאות, ועניים באנשים בלי מרכאות, מקציבים שני מליון דולר.

עוד לפני שאדבר על הרפורמים עצמם, עברם ותחיות עתידם לאור עברם ועל מהותם ומשמעותם, וגם מספרם בארץ ישראל, אני רוצה לחזור יותר את עתוי משמ־עות ההקצבה. ההקצבה לרפורמים ניתנת כאשר מינהל הסטודנטים של משרד הקליטה והסוכנות הי־הודית החליטו לתת הקצבות למוסדות תורה ולישיבות, ועליית הנוער הפסיקה הקצבותיה למוס־דות נוער חרדיים. ולמה? הקשיבו: ישיבות חרדיות ומוסדות נוער חרדיים הם אנטי־ציוניים. התבוננו בפרדוכס. הרפורמים, שמחקו מסידור התפילות שלהם את ציון וירושלים; הרפורמים שמתבוללים בין הגויים; ובני הנוער שלהם אינם חולמים אפילו לעלות לארץ ישראל, כי הכוונה וכל התודעה של הרפורמים מכוונת להתקרב לעמי העולם, להסיר המחיצות בין ישראל לעמים, אשר מוביל להתבוללות האומללה — להם נותנים תקציב של שני מליון דולר. הם הם הציונים, למרות שמחקו את ציון מתפילותיהם. ואילו הנוער החרדי מארצות הגולה שעולה לארץ ישראל, להם הפסיק מינהל הסטודנטים את ההקצבות. ואותו הדבר עליית הנוער. ולמה ומדוע? כי ישיבות ומוסדות נוער חרדיים הם אנטי ציוניים.

לא לחינם ליגלג מר בן־גוריון על הדוברים הדוגלים עם הציונות המרוקנת מתוכן וממשמעות. המנהיגות הרפורמית שרואה כי הדור השני והשלישי שלהם עזב אותם, עזב את העם היהודי, מתבולל לחלוטין עם אומות העולם. התעניינו ותיווכחו היכן הדור השלישי והרביעי של הרפורמים? הרי עזב לחלוטין את העם היהודי והוא מתבולל בין הגויים. הם לא מתקנים דרכם אלא הם אכולי שנאה הנובעת מקנאה שליהודים חרדים מובטח עתידם. כי ברוך השם בניהם ובני־בניהם וכל הדורות של אחריהם ממשי־כים להיות נאמנים לתורה והם נשארים נאמנים לעם ישראל.

וזהי הסיבה שההנהגה של הרפורמים התחילו באחרונה בלחצים על הגורמים הקובעים בסוכנות היהודית ועליית הנוער להפסיק ההקצבות למוסדות חר־דיים, וכך הם חושבים לדכא את היהדות החרדית. אבל הם טועים. איך נאמר: ככל אשר יענו אותו כן ירבה וכן יפרוץ. זהו כוחה וזהו ייחודה של יהדות התורה.

ואולם, ממשלת ישראל והס־וכנות היהודית מה יגידו, מה יאמרו כאשר שואלים אותם לצדק ולישר להקציב הקצבות של מל־יונים לרפורמים שאינם עולים לארץ ישראל ובאותו זמן להפסיק ההקצבות למוסדות החרדיים המושכים עולים. או להביא לשח־יקת ההקצבות כפי שנשחקו באחרונה. על זאת אפשר לומר הקינה: אותי עזבו מקור מים חיים לחצוב בארות בארות נשברים.

אם היו זמנים אשר לא עמדו על משמעות הסכנה של הקונס־רבטיבים והרפורמים, הרי כיום מי זה אשר לא יראה לאן התדרדרו, לאן הוליכו את אלה הנוהים אחריהם? והביטו וראו למה שהד־גיעו. אני בטוח שגם החילונים ביותר בבית הזה יסכימו כי הקו־נסרבטיבים והרפורמים אינם לאומיים, גם לא ציונים חילונים, באשר מחקו את ציון וירושלים מתפילותיהם. מבחינה לאומית לא רק שלא עולים לארץ אלא מת־בוללים עם האומות, והם עשו מהדת, תסלחו לי על הביטוי, קריקטורה מגוחכת ואומללה. מה יכול להיות מגוחך יותר מזה שמזמינים כומר לערוך נישואין יחד עם הראביי? הכומר נושא נאומיו בטמפל הרפורמי והראביי נושא נאומיו בכנסיה הנוצרית.

מה יש לנו להוכיח יותר אחרי שוועידת הראביים הקונסרבטיב־ים החליטו לא פחות ולא יותר, הקשיבו: כי מכאן ואילך לא רק בן לאם יהודיה הוא יהודי, אלא גם זה שנולד לאם נכריה הוא לשיטתם יהודי. מסתפקים בזה שהאב הוא יהודי. הראביים הר־פורמים והקונסרבטיביים מוכנים לגייר תוך שבוע ותמורת סכום סמלי מעניקים תעודת גיור. לא מתבקשים לעבור כל הליך, רק שישלמו את העשרה דולר ולא יותר.

חברת הכנסת גרוסמן אמר לפני זמן מה מעל במת הכנסת כבקורת עלי, שאני מעריך אותה יותר משאני מעריך את הרפורמים. זאת אגיד ואחזור ואגיד כי נכון שאני רואה את הרפורמים פחות סכנה, כשהם עושים פלסתר מהלאומיות שלהם ועושים לעג וקלס מהדת ומהמושג דת.

באם הרפורמים מקבלים הקצבה על ידי משרד התיירות, אני משער שיסבירו כי הקצבה זו לפיתוח הטמפל והמוסדות הר־פורמים ימשכו, כביכול, תיירים. יגיד לי שר התיירות למה ומדוע לא ניתנו תקציבים לעודד הקמת מרכזים גדולים ענקיים המושכים עולים מכל רחבי הגולה? האני מתכוון לאותם מרכזים והחיים תורנים וחסידיים. אתן רק דוגמא אחת מני רבות.

ברחוב מלכי ישראל במרכז ירושלים הולך ומוקם מרכז גדול של חסידי רוזין־בויאן שמושך מאות ואלפי תיירים. למה הם לא זכאים לתקציב כמו הרפורמים? הוהי רק דוגמה אחת, כי מרכז רוזין־בויאן הולך ונבנה במימדים גדולים במרכז ירושלים, וידוע כי זה כוח משיכה גדול. למה הם לא זכו לקבל הקצבות ממשרד התיי־רות ומיתר המשרדים?

בהכירי את יושרך, אדוני שר התיירות, בטוחני שגם אתה, בלבך פנימה, מסכים עמי שהרפורמים כתנועה אינה מעניינת וגם אינה מסוגלת לפעול למשוך תיירות. זה לא בתודעתם. נכון, יש בודדים השכבה השניה והשלישית של הרפורמים, שמכרסמת בהם הקנ־אה על פריחת הדתיים ושקיעת הרפורמים. הם לקחו כקרדום לחפור בו להציק לנו, אם זה כגורם מפריע לתקן העיוות המשווע בקביעת ההגדרה שגיור הוא בי־סודו מושג ומינוח הלכתי ואין כלל אפשרות להכיר בגיור רק אם זה לפי ההלכה, הם מטרידים אותנו למרות שהם מכוונים הכו־ניזם להתבוללות ולא לעליה לארץ־ישראל. מנהיגי שכבה שלישית זו של הרפורמים, שכס־פים לא חסרים להם, מהטמפלים שלהם שמרכזים מליונים, והם באים להקים כאן טמפל ומוסדות שלמעשה יהודים יתהלכו שם, והם שוממים. למה, אם כן, יקציבו להם תקציב? מה זכותם ולמה מעדיפים אותם?

לכן, אני מבקש לקיים דיון בכנסת ופעם ולתמיד להוקיע מהות ומשמעות הרפורמים. יש לי תחושה כי אם יש להם תומכים בכנסת, זה רק כי לא עמדו עוד על אמיתות מהותם ומשמעותם של הרפורמים שאינם לא לאומיים ולא דתיים. הם־הם המגשרים, לצערנו, להעביר יהודים לעמים אחרים. אני רוצה שתישמע בכנסת ההפ־ליה המשוועת ששמעתם קודם בקיפוח מוסדות התורה שהם־הם, מוסדות התורה, ערובה לקיומנו ולעתידנו.

(דברים בכנסת)

■ בעולם היהודי

הממשלה בארגנטינה מבטיחה עזרה לכל יהודי החושש מהתנכלויות

סופר יהודי עלה לישראל לאחר שארגון נאצי איים להתנקש בחייו

— מאת יצחק לדינסון כתב עתי״ם —

איסידורו בליישטיין, יהודי מארגנטינה, עזב בחשאי את ארצו והגיע ביום חמישי בערב ארצה עם אשתו, בליישטיין ברח מארגנטינה, לאחר שאירגונים ניאו נאציים איימו לרצחו.

בליישטיין הוא סופר יהודי ידוע בארגנטינה, שזכה בפרסים ספרותיים ארגנטינאיים חשובים רבים.

לאחרונה היה נתון בליישטיין להטרדות ולאיומים טלפוניים על חייו מצד הארגון הניאו נאצי הארגנטיני ״הקומנדו הנאצי״ והשלטונות הציבו שמירה על ביתו, להגנה מפני התנכלות הנאצים. האיומים על חייו היו רק בשל היותו סופר יהודי ידוע.

ממשלת ארגנטינה חששה לחייו ואף חששה, שאם הארגון הניאו נאצי יממש את איומיו, תהיה לכך תהודה גדולה באר־גנטינה, בשל היות הסופר אזרח מוכר וחשוב בארצו.

ביום שישי נערכה קבלת פנים חמה לבליישטיין במצפה רמון.

בליישטיין ביקש להודות למברכים ולכל הגורמים, שסייעו באבטחתו בארגנטינה ובהעברתו ארצה, כשבראשם ממשלות ארגנטינה וישראל. הוא השיב למברכים בספרדית ואמר בין השאר: ״אדם שאינו יודע לומר תודה, אינו אדם״. הוא הודה, בין השאר, לשגריר ישראל בבואנוס איירס ולשגריר ארגנ־טינה במדריד, שסייעו בידו להגיע ארצה במהירות ובחשאיות מירבים, כדי להגן עליו מהתנ־כלויות אפשריות של הניאו נא־צים בחייו. בליישטיין ציין, שהוא עצמו אינו אדם פוליטי, כי אם סופר ולדעתו, ממשלת ארגנטינה היא ממשלה דמוקר־טית. בליישטיין אמר עוד, שהוא מעריך מאד את נשיא ארגנטינה, ראול אלפונסין, ולדעתו, על אף כל הבעיות שישנן בארגנטינה, מהווה אלפונסין שינוי לטובה בארצו. לדבריו, יש הבדל רב בין מדיניות ממשלת ארגנטינה, לבין פעולותיהן של הקבוצות הנאציות, הניאו נאציות הדמוניות במדינה זו. במיוחד ביקש בל־יישטיין להודות לשר הפנים של ארגנטינה, אשר ביקש למסור, באמצעות הסופר היהודי לכל היהודים החיים בארגנטינה,

שאם ישנו יהודי הסבור שמאו־יימים עליו, עליו להביא זאת לידיעת המשטרה, ללא פחד ובעייתו תטופל.

ניצול חוק הסמלים המסחריים במאבק נגד אנטישמיים בארה״ב

מאת ד״ף

מזה 73 שנים שידה של הלי־גה נגד השמצה של בני ברית נטויה נגד גילויי השנאה האנ־טישמית וביטוייה, ובמשך כל השנים הללו נקטה תמיד במדי־ניות של פעולה ישירה. ברם לאחרונה שנתה ממנהגה ועשתה שימוש בחוק פדרלי אמריקאי, חוק הסמל המסחרי והקופירייט, כדי לפגוע בארגון אנטישמי של אמריקאים ממוצא גרמני. ארגון זה מפיץ ארס של שנאה אנ־טישמית, אך תמיד בסתרי לשון וברמזים, ואף פעם לא בלשון גלויה וברורה.

והתוצאה היתה ״בליצקריג״ יהודי. הקבוצה האמריקאית־גרמנית הבזה פנים וכנתה את עצמה ״ליגה נגד השמצה אמריקאית־גרמנית״. ארגון בני־ברית הזדרז ואיים שיתבע את הקבוצה לדין על השימוש הבלתי חוקי בביטוי השאול משמו, אם זו האחרונה לא תמהר ותשנה את שמה. ואכן, האיום פעל את פעולתו והקבוצה ״התקפלה״ והסכימה לשנות את שמה לשם שיתקבל יותר על דעת ארגון בני־ברית.

מנהיגה של קבוצת־בת של הקבוצה המובסת, הנס שמידט, פרסם תאור בכייני ונרגש על הארוע והשלכותיו. במכתב אל ״ידידי הגרמניות״ מספר שמידט על מה שאירע כאשר איימה בני ברית לנקוט בצעדים משפטיים, לאחר שגלתה מודעה המבקשת תרומות, בעתון בציר ושינגטון, העתון ״ג׳ואיש פרס״ הצליח לשים יד על אחד מהמכתבים ששלחו.

״לדאבוננו״ כותב הוא, ״לא אנו הבחנו ואף לא עורך הדין שערך את הניירות עבור ארגוננו, שלארגון בני־ברית זכות יוצרים בלעדית לא רק על שמו המלא אלא גם על הכינוי בראשי תיבות... תבונה זו אופיינית לאנשים אלה, הנאבקים תמיד לפלוש לכל תחום שלנו, ואף לקבל בעלות על הרבה היבטים בחיינו, אך נלחמים לאחר מכן בשיניהם על כל שטח שכבשו... על כל פנים, בנסיבות שנוצרו חשנו שאין לנו ברירה אלא לשנות את השם של ארגוננו״.

...בגלגולו החדש, ההתאחדות למידע ולחינוך אמריקאי־גרמני, שגררה תחת החתום בידי נשיאה, סטאן רישנהאוס, הקורא לציבור האוהדים להרים את תרומותיהם לארגון, בבני־ברית מזהים אדם זה עם מחברו של קונטרס אנ־טישמי המכונה ״מאימת היהו־דים״.

במכתבו פונה הוא אל ״ידידי התרבות הגרמנית ורוחה... אמ־ריקאים שאכפת להם״, וזועק מרה על אלה שאשמים בעיניו בכל הרע והמכוער שבאמריקה — ״אמצעי תקשורת משוחדים וחד־צדדיים הנשלטים מאחורי

הקלעים על ידי קבוצת מיעוט קטנטונת ולא מייצגת... סרטים מלאי שנאה לגרמנים ולכל מה שהם מייצגים... הגירה בלתי פוסקת של זרים שאינם יכולים וראויים להקלט במרחב האמ־ריקאי ובתרבותו... סיפוסים השוקדים רק על קידום עולמם וכל זה על חשבון אחרים״.

ריטנהאוס פותח בהכרזה המצלצלת שהנה ״הגרמנים כבר פה!״, וממשיך להתימר — ״מעתה יקטן תמיד ארגוננו כמ־דיניות הטובה והרצויה ביותר לרוב האתני שבאמריקה!״. מובן שבביטוי זה מתכוון הוא לאמ־ריקאים ממוצא גרמני, או בעלי מורשת גרמנית, שהם לדעת שמידט וריטנהאוס המיעוט האמריקאי הגדול ביותר, ומספרו מגיע ל־52 מיליון. אם נשפט לפי המודעות שמפרסם הארגון, נכללים במיעוט הגרמני גם אמ־ריקאים ממוצא הולנדי, כלבי וסקנדינבי, והמדינות ה״גרמני־ות״ משתרעות מפנסילבניה ועד דקוטה.

מכתבו של ריטנהאוס משחר לתרומות, תאמר בו — ״אנו זקוקים ל־6 מיליון דולר כדי להקים את המרכז להפצת האמת ולאייש אותו — כדי להפיץ בין בני העם האמריקאי את כל האמת, הנמנעת מהם על ידי אמצעי התקשורת הליברליים״. כאשר נשאל אם סכום היעד של 6 מיליון נבחר כדי שיהא תואם את מספר היהודים שמתו בשו־אה, פרץ ריטנהאוס בצחוק ואמר שהדבר כלל לא עלה על דעתו.

באגודת ישראל בהולנד

בחול המועד סוכות אירגנה אגודת ישראל בהולנד שמחת בית השואבה המתית.

היכל בית הכנסת באמסטרדם היה מלא מפה על פה מהמתים רבים, בהם מחשובי ותיקי העיר ובני נוער רבים.

במסגרת החגיגה הושמעו מספר נאומים, הנואם הראשי היה הרב א. כהן, שנשא הרצאה מאלפת מעניינא דיומא, אשר נשמעה בקשב רב.

המשתתפים השתלבו במ־עגלי ריקודים נלהבים כשהזמר־ת גדולה מנצחת על השמחה שנמשכה עד שעה מאוחרת בלילה והשאירה רושם עז על כולם.

את האירוע המשמח הזה הנחה יו״ר אגודת ישראל בהולנד מר א.ה. רוזן.

הנשר האלבני פורס את כנפיו

ההנהגה שלאחר הודג׳ה פותחת פתח צר אל העולם החיצוני

אלבניה, המכונה גם בפי תושביה בשם ״ארץ הנשר״, מח־זיקה בשני שיאים מאד מפוקפקים — הארץ העניה ביותר באירופה, המקיימת את המשטר הקומוניסטי הדוגמטי והנוקשה ביותר. 40 שנות שלטונו של הרודן הסטלי־ניסטי אנוור הודג׳ה הצטיינו בפולחן אישיותו של המנהיג ובר־שנאת הזרים, ששורשיה נעוצים בשנים רבות של שלטון זר. הודג׳ה הכריז לא פעם שאלבניה היא המדינה היחידה בעולם בה המשטר הוא מרכסיסטי־לניניסטי אמיתי, תיוס את המדינה לתלות עצמית כמעט גמורה ולניתוק מן העולם החיצוני. אלבניה היתה בימי שלטונו מנותקת מן הבחינה הפוליטית, התרבותית והכלכלית הן מן המזרח והן מן המערב. אין לה, לדוגמה, יחסים דיפלומטיים לא עם ברית המועצות ולא עם ארה״ב.

במידה זו או אחרת המשיכה ההנהגה להחזיק במורשתו. בנאום שנשא יורשו, רמיז אליה, לפני צירי קונגרס המפלגה הקומוניס־טית האלבנית, אמר — ״מפלגתנו תמשיך ליישם את עקרונות שיטתו באומץ ובחכמה״. אליבא דאמת ניבטו סדקים בחומת הבדידות של אלבניה עוד בימי חייו של הודג׳ה. אומר וילמה נדקס, מומחה גרמני לענייני אלבניה — ״אין זו עדיין ליברליזציה, אך אין ספק בכך שאלבניה צועדת אט אט ובזהירות אל העולם המודרני״.

לאחר שהפרטיזנים הקומו־ניסטים בפיקודו של הודג׳ה גברו בשנת 1944 על הכובשים הגרמנים ועל המתנגדים מבית, הקים הוד־ג׳ה מערכת כלכלית צנטרליסטית, ומערכת שליטה גמורה על הא־זרחים באמצעות המשטרה החשאית שהקים, הסיגורימי, ששמה בלבד היה בו כדי להפחיד כל אלבני. מגמת הדה־סטליניזציה שהנהיג כרושצ׳וב הכעיסה אותו עד כדי כך שניתק את יחסי אלבניה עם ברית המועצות. כאשר החלו הסינים בשנות השבעים לעלות על דרך הרפורמה, כינה אותם הודג׳ה ״רביזיוניסטים״, ולמכעסה ניתק את קשרי הכלכלה בין שתי המדינות.

אלבניה בת 3 מיליון התושבים היא ארץ קטנה יחסית. אך נופיה מרהיבי עין. בטירנה הבירה פחות מ־300,000 תושבים, והרבית האוכלוסיה פזורה על פני עיירות וכפרים חקלאיים והעשייתיים. הן בחקלאות והן בתעשיה ממשיכים האלבנים להשתמש בכוח הגוף בעבודות שבשאר ארצות אירופה נעשות כבר מזמן באמצעות מכ

(המשך בעמוד ד׳)

■ אירועים פוליטיים

מקורותיהם של אנשי האופוזיציה

עד היכן הגיעה ועד כמה היא מזיקה: מכת ההדלפות

הפוליטיקאים סערו לפני זמן לא רב עקב התבטאות של ח״כ ג. כהן על הצורך לסלק מן השב״כ את השמאלנים הקיצוניים. מפל־גות השמאל החליטו להחרים את הדוברת. מפלגות המרכז גינו אותה בתוקף. מפלגות הימין, הסתייגו מתוכן הדברים, אבל בכל זאת הותירו מקום למשמעות כי למרות חריפות הדברים הם עדיין לא לגמרי לא נכונים.

פרשת מכירת הנשק לאיראן, חשפה שוב ושוב בעיה תמוהה ממנה לוקה וסובלת המדיניות של מדינת ישראל. המדובר במכת ההדלפות. מסתבר יותר ויותר, כי גם הכמוס בסודות המדינה, אם רק נמסר באיזה פורום שהוא, חסוי ככל שרק יהיה, ימצא במוקדם יותר מאשר במאוחר את דרכו לכותרות הראשיות המופצות בעתונות ובמהדורות החדשות היומיות.

מסתבר גם שנמצאה הדרך הבדוקה לעקוף הוראות צנזורה, יהיו אלו קפדניות ככל שרק תהיי־נה. דואגים שהמידע יגיע לגורמי הסוכנויות הזרות המשרתים באר־ץ. הללו מדליפים זאת למערכותיהם בחו״ל — ומני הפרסום הראשון בחו״ל חוגגת התקשורת בארץ את ״ציטוט המקורות הזרים״ תוך הצגת שאלות והבעת דעות שכבר חושפות את מה שנטנה יפה לו.

אין היום מדינה בעולם שאינה מקפידה על צנזורה כל־שהיא. אין מדינה בעולם, בה רווחת מין תפיסה לפיה ניתן לדון בכל נושא בטחוני או כמוס בצורה הפומבית. להיפך, יש הסכמה לאומית בכל לאום, שישנם נושאים שהשתיקה יפה להם, אם חפצים באותו לאום לשמור על האינטרסים החיוניים שלו.

במדינת ישראל, הדברים כבר שוב אינם כל־כך פשוטים. מי שניתצו את כל הקודש היקר במורשתם הרוחנית, עתידים היו לנתץ גם את כל הסייגים המקובלות בחשיבות קיומם הבטחוני. על העובדה הזו התריעו ראשי היהדות הנאמנה בעבר. הם צפו את התהד־לך מראש. אבל איש לא האזין לאזהרות — ואת התוצאה ״אוכ־לים״ קובעי המדיניות כיום.

מפחידים אפילו מחברי הקבינט

פרשת אספקת הנשק לאיראן, גילתה עד היכן הגיעו ממדי החשש ממכת ההדלפות. שמעון פרס שהיה בזמן התרחשות האי־רועים ראש ממשלה, יצחק שמיר שהיה ממלא מקומו ושר החוץ ויצחק רבין שר הבטחון, נתבקשו ע״י אישים במימשל האמריקני ליטול חלק באותה עיסקה חשאית.

הם נתבקשו בלשון שאינה משתמעת לשתי פנים לשמור על חשאיות מוחלטת. מכיוון שכך, הנה מסתבר שהשלושה פיחדו לשתף בהתייעצויותיהם אפילו את חברי הקבינט הבטחוני המצומצם. פרס חשש לספר לויצמן, שמיר חשש לספר לארנס ורבין חשש לדווח על כך לעוד אדם נוסף.

במלים אחרות: ראשי הממש־לה כמו הצהירו למפרע שהם חוששים שנושא חשאי העולה לדיון בקבינט הבטחוני, גם אם יש בו רגישות כה גבוהה; גם אם הדלפתו עשויה להסב נזק מדיני ואולי גם בטחוני למדינת ישראל — אי אפשר לדון בו בקבינט מחשש להדלפות.

על מליאת הממשלה — אין כבר בכלל על מה לדבר. שם, כל נושא, קטן כגדול, עתיד למצוא דרכו החוצה. לא פעם נ־מה, כך אמר לנו פקיד בכיר השבוע, שלכתב המדיני של הרדיו יש סט־נוגרמה מלאה מישיבות הממשלה עוד לפני שהכתבניות סיימו להדפיס אותן...

ועדת החוץ והבטחון, הועדה שרוב חבריה כולם אמורים להיות חס־ויים, שוב אינה גורם בו ניתן להעלות נושאים שאין זה רצוי שתכנם יהיה למחרת נחלת הכלל. גם יצחק שמיר וגם שמעון פרס, גילו בשבוע שעבר דעתם הנחרצת שאינם יכולים לדווח למליאת הועדה שום ענין רגיש.

בפועל, הם גם התמקנו באלי־גנטיות מלדווח לועדה משנה מצומצמת של הועדה הנ״ל. הם טענו בצורה גלויה: הידיעים בעי־זה הדולפים התורצה, וההדלפות הללו מסכנות את מדינת ישראל. הם גם לא הסכימו להתפשר על ההתחייבות מוצהרת של חברי ועדת המשנה שלא ידליפו את ששמיר ופרס יספרו להם בקשר לאספקת הנשק לאיראן.

שריד ״שם פס״

ח״כ יוסי שריד, השבוע בעת דיון משודר בנושא אספקת הנשק לאיראן, נשאל יוסי שריד ע״י ח״כ ארצי: ״מנין אתה יכול לקבוע שמדינת ישראל מעורבת ״בעי־סקאות נשק אפלות״ אם אין לך פרטים מוסמכים על כך?״.

שריד השיב — (והצטוט דלהלן הוא מן הזכרון): ״מאחר ולשמחתי איני סמוך על שולחנה של ועדת החוץ והבטחון של הכנסת לצורך קבלת מידע בנוש־אים חסויים — הרי שאני יודע פרטים מדוייקים״.

השאלה והתשובה, מעלים כמה וכמה תמיהות. בראש ובר־אשונה: מנין אמנם, יש ליוסי שריד, שאינו חבר ממשלה, אינו חבר המטכ״ל, אינו חבר במוסדות הקובעים בשב״כ ובמוסד את הפרטים המדוייקים? מועדת הפ־נים של הכנסת? ממועצת ר״צ? מ״שלום עכשיו״? מנין הוא יודע?...

התשובות יכולות להיות כמה בלבד: או שיוסי שריד מקבל דיווח מלא מראש הממשלה, או ממלא מקומו או משר הבטחון. או שיוסי שריד מקבל דיווח שוטף מהר־מטכ״ל או בכירים אחרים במטה הכללי. או שיוסי שריד מעודכן ע״י ראש השב״כ או ראש המוסד או בכיריהם הראשיים ביותר.

רק האישים הללו מוסמכים למסור מידע והם נושאים באחרי־ות לפי הם מוסרים. אם לא אלו, הרי שאת הידיעות מקבל שריד מכאלו שאסור להם לדווח לאיש מלבד לממונים עליהם, אך בתוקף תפקידם הם מעורבים בקבלת ההחלטות או בשמיעת הדיווח החס־ויים.

על רקע הצהרתו זו של יוסי שריד, דומה שדבריה של ח״כ כהן ראויים להתייחסות שונה, מעבר לגינוי הכוללניים שבו. אין מנוס מן המסקנא שיוסי שריד מקבל מידע מאנשים שאסור להם למסור מידע כזה ובודאי שאסור להם למסור את מה שהם יודעים ליוסי שריד. אם יוסי שריד, נותר איש המצפון היחיד שבאוזניו יכו־לים בכירים בשורות המדינה לספר על מצוקותיהם המצפוניות כתוצאה מההחלטות ״שרירותיות״ של ראשי מדינת ישראל — מישהו צריך לתת את הדין ויתר־מכך, אחרים חייבים לחשוב פעמים על המצב שנוצר.

בשלב זה, החוגים הפוליטי־ים, בצורה הרשמית, יכולים לדון מקסימום בנושא העלאת השכר לחברי הכנסת. על דברים חשובים מאלו, מפחידים הגורמים האחר־איים לדווח וזהו מצב מסוכן ביו־תר.

החשש משחיתויות

הכרעות של אדם אחד, או שלישיה אחת, לא מקובלות באף משטר דמוקרטי. ישנם דיקטטורות שבהן הנוהג הזה קיים ושגרתי. אולם, אין אף חברה דמוקרטית שיכולה להשלים עם מתן כח וסמכות כה אדירה לאדם בודד או לשלושה בודדים. דומה, שגם החוק הקיים והסיטואציות הפולי־טיות במדינת ישראל מעולם לא נתנו סמכות כזו לאף ראש ממש־לה.

לטובת כל הצדדים — וגם אנו בקרב צדדים אלו — מן הראוי שנושאים רגישים יוכרעו במוסדות המתאימים שנבחרו לשם כך. נכון שגם אנו לא יכולים להמליץ לראש ממשלה או לבכיר ממשלתו להת־אבד בפרסום סודות המדינה ברחוב.

במצב הקיים, דיווח לכל פורום סגור שהוא — כמותו כהתאבדות. גם הכרעות יחיד או הכרעות משולש טומנות בתוכן רעה והת־אבדות. הפתרון נמצא באמצע, באותו מקום בו גוברת האחריות על פני האינטרסים הצר. באותו מקום בו הדאגה לעם היהודי יש בכוחה להסיט הצידה אינטרסים צרים של פריקת עול ורדיפת פרסומת.

קו האמצע הזה אינו בנמצא להוותינו. בשל כך, רואים אנו את ההתדרדרות מדחי אל דחי. הפת־רון שלנו, בשעות קשות אלו וב־מצבים קשים אלו אליהם נקלענו כל עוד אנחנו בגלות, להרבות התפלה אל השוכן במרומים למען ישמור שארית פליטתו. יתום עלינו ויטה לב מלכים ושרים לבל יחושו רעתנו. יגאלנו בגאולה שלימה, בישע ובפדות עולמים ויערה רוח טהרה ממרום להשיב לב בנים אל אביהם שבשמים.

י. אברהם

עם פתיחת משפטו של דמיאניוק, שואל אחד מניצולי טרבלינקה:

האומנם ״איוון האיום״ הוא סוף פסוק בפרשה זו?

האומנם איוון האיום הוא סוף פסוק בפרשה זו? והרי מתהלכים חופשי רבים ורבים אחרים שהר־סיפו שכן למרצחה והשתתפו בהד־ריגה, בהשמדה, ברצח במזיד ובכוונה תחילה, ומה איתם? האומנם יחיו את כל חייהם בחופשיות מבלי להעמידם לדין מות ״כראוי להם״? למה ומדוע?

שאלה זו נשאלתי השבוע על ידי אחד מניצולי מחנה המוות טרבלינקה עם פתיחת משפטו של ג׳ון איוון דמיאניוק זה המכונה בכינוי הנורא ״איוון האיום״. הראשונה אותה הציג האיש שביקש להשאר בעילום שמו — ריגשה אותי, עד למאד.

האיש המשיך בתיאורו הנורא: ״אי אפשר לתאר את מה שנעשה במחנה ההשמדה בטרבלינקה. מאות אלפי יהודים הומתו שם והעולם החיצוני היה שקט. כלל לא הטריח את עצמו לברר, לש־אול, להתעניין בזוועות הנעשות לנגד עיניהם...

הנאצים הגרמנים הרגו איש ואשה, נער וזקן. שופטים וזקני ארץ, איש לא נעדר... ועל המלאכה ניצח איוון האיום, הוא היה באמת איום, שלא לדבר על מבטו הש־חצני והנוקשה — ממנו היו הכל פוחדים. הוא היה איום. באכזריות, בלא רחמנות, בתאוה הרג ולא חמל, הרג ולא ריחם, רצח ולא חס כלל.

כאשר מביט אני אחורה — ממשיך הניצול ואומר — רואה אני דם ואש ותמרות עשן. רואה אני גופות נשרפות ונתרכות ואילו הנשמות פורחות אל־על מתחת לכסא הכבוד ממש, על יד כל אותם צדיקים וגאונים על יד הרה״צ רבי משה בצלאל מגור הי״ד מהרוגי טרבלינקה, על יד הרה״צ רבי מגדלי הי״ד מפיאבנ־ין מהרוגי טרבלינקה... ואילו אני נשארתי בחיים, למה ומדוע? למה נשארתי לחיות? אולי ובגלל זה, למען ידעו דור אחרון. בנים יוולדו, יקומו ויספרו לבניהם כל אותם זוועות אימה אשר חוללו הנאצים הגרמנים על גופות היהודים הי״ד.

אתה יודע מה, — פונה אותו ניצול ומסיים את דבריו — על הנאצים הללו אפשר לומר את הפסוק המובא בתהלים (ע״ט ב׳ ג׳): ״נתנו את נבלת עבדיך מאכל לעוף השמים, בשר חסידיך לחיתו ארץ, שפכו דמם כמים... ואין קובר״ — פשוטו כמשמעו, הרג, חנק, שריפה והשמדה״...

הוא נחנק בגרונו, אינו יכול להמשיך יותר. אולם מן המילים שלא באמרו בתיאורו אפשר ללמוד יותר. מפלליו ההרסניים של איוון האיום אינם סוף פסוק. כל עוד מסתובבים בארצות שונות נאצים נוספים החייבים לבוא על עונשם ״הדות״ למעשיהם הם... אלא, שעדיין לא עושים מספיק למען לכידתם, הסגרתם ושיפוטם...

ש. ברמן

מכתבים למערכת

״חכמים הם להרע ולהיטיב לא ידעו״

כתושב רח׳ זכריה מבני ברק הנאלץ לחצות בזמן הגשם את הרחוב זה ולהגיע לנסי ״קריית ים סוף״ נתקנאתי בשכני תושבי רח׳ רש״י אשר זכו לתשומת לב יתרה מכבודינו ראש העיריה הרב משה אירנשטיין הי״ו, הבמאמץ מיוחד לקח על עצמו פרויקט חשוב אשר משום מה נדחה ע״י ראשי עיר קודמים ולאחרונה נתברכו בראש עיר בעל שאר רוח אשר מציב לעצמו מטרות הנראות כבלתי סבירות וההופכן למציאות. ותמהני מאד מדוע עדיין אף אחד מתושבי הרחוב אשר במשך השנים הוד־לקנו ע״י עתון זה על המצב המותנה ברחוב הנ״ל לא מצא לנכון להודות לראש העיר על יד־ומתו הנפלאה ולא זו בלבד אלא כשקרתה תקלה לאחר הגשם הראשון התברר שהקבלן סיים את הכביש ולא כראוי, התעודדו השכנים להגיב במכתב חריף למ־ערכת בצורה כה בוטה ומילת תודה על המאמץ לא הוזכרה חלילה. משל ראש העיריה הפר לבזוז את הבורות בזמן הגשם. ואף זכינו להנצחת המצב (שאגב השתנה מיד לאחר הולתה) בתצלום מעל עתונכם תמהני האם זוהי התמורה שעסקן מסור אשר שוהה בניכר כדי לקדם פרויקטים עירוניים אשר אינם רק על הנייר אלא מתורגמים לשפת המעשה ראוי לה? למה נהיה בבחינת ״חכמים הם להרע ולהיטיב לא ידעו״ יודעים להזיק רק על הרע ולהודות על הטובה אין אנו יוד־עים.

מ. קפמן

אי הקמת תחנה של קו 89 ליד המרכז המסחרי

תחנת אוטובוס מס׳ 89 הנוסע בקו עמנואל־בני ברק נמצאת במעלה הגבעה בעמנואל. עובדה זו מקשה על התושבים הרבים הגרים ליד המרכז המסחרי הנמצא במרחק די גדול ובמורד הגבעה.

לפני כמה חודשים פנו התושבים לראש המועצה המקומית ולחבר דן, בבקשה להתקין תחנה נוספת ליד המרכז המסחרי.

הדבר נבדק על ידי שני הגור־מים והוסכם שתותקן תחנה במ־קום, ובלבד שהמועצה תקיים שני תנאים — האחד, יסלל כביש עד המרכז המסחרי. והשני, הכביש יהיה רחב מספיק, וכן יוסדר מקום מיוחד בכדי שהאוטובוס המגיע יוכל להסתובב ולחזור על עקבו־תיו.

שני דברים אלו בוצעו על ידי המועצה כבר לפני כמה חודשים. אולם חבר דן טרם ביצעה את חלקה בהסכם — והוא החלק העיקרי, הקמת התחנה.

יתר על כן, משום מה התחילו הנהגים בקו 89, העוצר במעלה הגבעה, לצאת באופן קבוע כחמש דקות לפני הזמן. דבר זה מקשה עוד יותר על 300 המשפחות מרובות הילדים הגרות ליד המרכז המסחרי, המחכות עדיין לתחנה.

א. ברוך

הכניסה לכהנים בביה״ח הדסה

אמי שתחי׳ מאושפזת כחודש ימים בביה״ח הדסה אחרי נתוח קשה. ולצערי אינני יכול לבקרה. מאחר שמופיע בקביעות על דלת הכניסה שלט, ״הכניסה לכהנים אסורה״ וע״כ אין באפשרותי לבקרה, וכן רבים הכהנים הבאים מכל הארץ אין יכולים לבקר את קרוביהם וידידיהם ולמרות כל הפניות לסדר את הדלת לא תוקן הדבר. עד מתי יסבלו החולים ובני משפחותיהם הכהנים בגלל תיקון דלת.

משה כץ
בני ברק

כן ״דוקא משם״...

ברצוני להתייחס לקטע שהופיע בעתון ביום ג׳ ט׳ מר חשון ז״ל בימיים ליוסי בן נאמר: ״קשה לרדת לנבכי ההתפתלויות של צעיר יהודי, הגיע לשמאל ודוקא משם אל הכרת דת״. אני מסכים שקשה לרדת לנבכי ההתפתלויות של צעיר יהודי שמכיר את דתו, אבל אינני מבין את המילים ״דוקא משם״ שהרי זו דרכם וזו שיטתם של השמאל לכער ולבזות ולהשמיץ יום יום ושעה שעה את הדת היהודית ובו בזמן להביש ולבזות ולפאר ולהד־ם את הדת הנוצרית, ולא רק את הנוצרית אלא גם את הדת המו־סלמית, הם הלוחמים למען הקמת מסגד בכפר פלוני, ולמען פיצוי כל מקום תפלות שכאילו נפגע, ובו בזמן לוחמים נגד הקמת בית כנסת בשכונה דבר מובן מאליו שדוקא משם מן השמאל מגיעים להכרת הדת. הם הלוחמים נגד בתי כנסיות אורטודוקסיים ובו בזמן נאבקים למען הרפורמים.

הרב משה פיילר
ירושלים

עזרה למושתלים כיצד?

בעתונכם פורסמה ביום שישי י״ב חשון ש״ז פסק ההלכה של הגאון רבי אליעזר ולדנברג שליט״א בנוגע להשתלות לב וכבד ופסק שם בפירוש שזה רצח כפול גם של הנשתל אפילו אם יזכה לחיות כמה שנים, והרופא המבצע ההשתלה דינו כרוצח.

וכמו״כ אתמול ביום ב׳ כ״ב חשון פורסם בעתונכם פסקם של גדולי הפוסקים בדורנו שזה רצח כפול הגאון רבי״ש, והאגו״ר שליט״א כותב שזה רצח גם של המשתל ועל זה לא נאמר ורפא ירפא ולכן מאד תמהתי שבעתונכם היום יום ג׳ כ״ג חשון בעמוד ב׳ פורסמה כתבה להתרים עבור חולה לב יצחק עייני תרומות לביצוע השתלת לב ותשאלת השאלה האם עתון ״המודיע״ צריך לעזור להתרים אנשים לביצוע רצח כפי פסקי הדין הנ״ל ועוד.

דוד הניג
בני ברק

דמותו של הצדיק רבי ליב בעל היסורים

חן חן, ברכת יישר כוח ותודה רבה נתונה אל הקוראים הנכבדים ר׳ שרגא ווייס ור׳ יששכר דוד קל־דיהר בקדירת מלאכי על ההוספה הנכבדות שהצירו והאירו את עיני בקשר לדמותו הפלאית של הרה״ק רבי לייב בעל היסורים זיע״א מחברון.

לאמיתו של דבר, בין בספר ״שערי ירושלים״ — אותו ציין הסופר הנכבד ר׳ ש. ווייס, ובין בספר ״עדן ציון״ — אותו ציין הכותב הנכבד ר׳ י.ד. קלדיהר כמובא אותו ענין כי רבי לייב בעל היסורים היה קדוש, וישב בחברון ולאה״ב בצפת ת״ו ואף ציוה לפני מותו כי מי שיהיה לו צרה יבקש על קברו ויענה וכן היו עושים תמיד. — דברים אלו מכרו כבר במאמר, אם לא בצורה שכזאת ואולי בצורה אחרת, אם־כי לא בציון המקורות מהיכן נלקחו הדברים, אבל, האיש כי הדברים נכונים.

ההספה רבתי היתה במכתבו של ר׳ י.ד. קלדיהר שהוסיף את קשרו של רבי לייב כאחד מחסידי האד־מו״ר בעל התניא זיע״א המובה־קים, (ועוד פרטים בקשר לכך), ועל כך יש להוסיף כי הדברים נכתבו לא רק בספר ״בית רבי״ כי אם גם בספר ״מגדל עוז״ שי״ל מחדש זה לאחרונה, ואולם, על אף הכל עדיין מצוי נעלם רב בתולדות של רבי לייב. כגון שנות ילדותו. מוריו והנהגתו בצעירותו, תקופת חייו בחברון. תקופת חייו בצפת וכו׳ וכו׳. אלא שיש גם פרטים אותם כתבו הכותבים הנכבדים לשפוך אור בהיר על אישיותו של הצדיק הקדוש הזה, ועל כך נענה להם ברכתי. יישר כוח.

שאול ברמן.

חמישה עריקים סובייטיים מאפגניסטן נחקרים בקנדה

אוטאווה — חמישה חיילים סובייטיים שעריקו במהלך המלחמה באפגניסטן, הוברחו מהמדינה זו על ידי השלטונות הקנדיים ונמצאים עתה בקנדה, מסרה הממשלה.

חמשת החיילים, שהיו יותר משלוש שנים שבויים בידי המורדים האפגנים המוסלמים, עזבו את פקיסטאן ביום חמישי והם נחקרים עתה על ידי שלטונות קנדה, אמר דובר של משרד החוץ.

ראש הממשלה בריאן מלרוני אמר, כי החיילים ״בטוחים ובריאים״ בבסיס צבאי קנדי, וכידע נוסף על הפרשה יפורסם רק השבוע.

אסירים נימלטו במסוק חטוף מכלא ברומא

רומא — שני אסירים הצליחו לברוח בצורה דרמטית מכלא ברומא, כשטפסו על חבל שנידק לעברם מתוך מסוק־חירום שנחטף מידי צוותו מבית חולים סמוך.

המשטרה פתחה בחיפושים נרחבים אחרי האסירים ושני ידידיהם, שאילצו באיום של נשק את הטייס לנחות על מגרש כדורגל בעיבורי העיר, לאחר הבריחה. ומשם הסתלקו במכונית שהמתינה להם.

הם לקחו עמם את הטייס שהיה שייך לשירות החירום של בית החולים סנקאמילו, אך שיחררו אותו לאחר מכן. (עו)

פאקיסטאן מוכנה לשתף פעולה עם מדינות מוסלמיות בשאלות הטכנולוגיה הגרעינית

איסלאמאבאד — פאקיסטאן מוכנה לשתף פעולה עם מדינות מוסלמיות בשאלת הטכנולוגיה הגרעינית — על כך הכריז נשיא פאקיסטאן הגנרל זיאה אל חאק.

תכונה לקראת "הדינר השנתי" של מפעל הש"ס

במעמד החגיגי יוכרז על הקמתה של אגודת ידידים ארצית

מספר אישי ציבור נודעים הקימו בחודש האחרון את "אגודת ידידי מפעל הש"ס בארץ־ישראל" במטרה להיות לעזר ולעמוד לימין המשימה הגדולה והיצירה המופלאת של המוסד התורני הגדול בהיקפו העולמי "מפעל הש"ס".

על הקמת האגודה הארצית וקריאתה לכל אוהבי ומוקירי תורה בארץ להימנות בין חבריה, יוכרז חגיגית ב"דינר השנתי" שייערך במוצש"ק פרשת מקץ (זאת חנוכה) ב' טבת.

"הדינר" יציין גם ביום זה מלאת ארבע שנים לייסוד של המפעל שנוסד ע"י כ"ק מרן האדמו"ר מצאנז־קלויזנבורג שליט"א, בעצה אחת עם מרן ורבן גדולי התורה שליט"א, אשר כבש את עולם התורה והישיבות ונמצא בתנופת פריחה משגשגת.

המעמד החגיגי הגדול של "הדינר השנתי" יתקיים השנה באולם המפואר "הדר" בגבעתיים, וייערך בראשותם של גדולי התורה שליט"א חברי הנשיאות הרוחנית של מפעל הש"ס, שרים, אורחים נכבדים ואישי ציבור.

מאגודת הידידים נמסר על היענות ערה בקרב נדיבי־עם להשתתף במעמד, כשהם תומכים בהתלהבות לטובת החזקתו וביסוסו של מפעל הש"ס, בו לומדים כיום קרוב לאלפיים בני תורה מכל שדרות הציבור, אשר יצוינו בחודש טבת את מבחנם החודשי ה־50!.

חלוקת פרסים בישיבת המתמידים "פרי אלימלך" דחסידי קרלין בבני ברק

ערב מהנה ושעה של קורת רוח עברו על באי ומשתתפי מסיבת חלוקת פרסים בישיבת המתמידים "פרי אלימלך" שהוקמה ע"ש האדמו"ר רבי אברהם אלימלך מקרלין זי"ע הי"ד.

ישיבת הערב נוסדה לפני 4 שנים ע"י ארגון צעירי חסידי קרלין ובשיתוף רשת ישיבות ערב "דגל ירושלים" ומתקיימת מידי ערב בבית החסידים של חסידי קרלין שברח' ראב"ד בבני ברק ועד מהרה זכתה לתהודה רבה בקרב תושבי העיר ונערים רבים התדפקו על דלתותיה בעידוד הוריהם ומחנכיהם ששמע הגישה המיוחדת לתלמידים הגיעה אליהם. בישיבה הונהגו שיטות מיוחדות לקידום התלמידים בתורי"ש ולשינון הלימודים בת"תים. על מתכונת הלימודים שוקד ומפקח הועד הרוחני של חסידי קרלין אשר ברוח חסידות זו אף שם דגש על אהבת חברים בין התלמידים שכמובן מביאה להשתתפות רבה של תלמידים.

לקראת יומא דהילולא של כ"ק האדמו"ר מקרלין זי"ע נערכה מסיבת חלוקת פרסים לסיכום הלימודים בזמן הקיץ ובתקופת החגים בהשתתפות עשרות תלמידי הישיבה. המעמד התקיים בביהמ"ד דחסידי קרלין שבבני ברק בהשתתפות מרומנים רבים ובהשתתפות זקני וחשובי חסידי קרלין, אשר כולם בדבריהם עמדו בשמחה על ההתרחבות המרשימה של חסידות קרלין בעיר וקראו לעוסקים במלאכה לא להרפות ולא לחסוך באמצעים בכדי להגדיל תורה ולהאדירה ולחזק פינת יקרת זו המתנוססת כאבן טובה בכתר התורה של עיר הישיבות.

כ"כ הוכרז בעת המסיבה על הקמת קרן פרסים מיוחדת בשם "אור אלימלך" ע"י ארגון צעירי חסידי קרלין לתלמידים אשר יבחנו על פרקי משניות בע"פ ובהבנת החומר הנלמד.

מ. יוסף

כנס של ישיבת "אור החיים" באשדוד

ביום שלישי, ט"ז בחשון תשמ"ז, ביקר הרה"ג ראובן אלבז שליט"א באשדוד. היה זה ביקור נוסף בשרשרת ביקורים שנועדו להשפיע על תהליך החזרה בתשובה וההתפתחות הרוחנית במקום. בעיר אשדוד, שנוצרה על ידי מקימיה להיות עיר פועלים חילונית, ישנן כיום קריות חסידיות, ישיבות ליטאיות, תלמודי תורה ובתי ספר חרדיים לבנות ואף... פועלים רבים שחזרו בתשובה ובנו ישיבות לבעלי תשובה.

ביום שלישי כאמור נערך כנס בבית הכנסת ע"ש י"ג הקדושים שבעיר. תלמיד ישיבת "אור החיים", תושב המקום, שהיה לפני כשנתיים בסכנת חיים בלב ים, וניצל בנס לאחר שקיבל על עצמו לחזור בתשובה, זכה להקים את ביתו בקדושה ובטהרה. חתונתו, שנערכה באותו יום באשדוד סיפקה את הרקע לעריכת כנס זה.

בכנס השתתפו הרה"ג מאיר כהן שליט"א, מראשי ישיבת "משיבי חיים" ומרא בעיר אשדוד, וסגן ראש העיר מר אלי בן־חמו שסיפר על התפתחות תנועת התשובה ושיגשוגה.

את הנאום המרכזי נשא הרב אלבז, אשר השווה את מעשיו של אברהם אבינו בגיור גרים לתהליך התשובה בדורנו נעשה ע"י חסידים. הרב אלבז קרא לבני תורה, חסידים ואנשי מעשה, להזמין משפחות חילוניות לאירוח שבת, הוא הדגיש כי אוירת השבת בבית דתי יש בה כדי לקרב רבים מן הרחוקים. הכנס ננעל בשירה מרגשת של כל המשתתפים.

היום - המועד האחרון לתשלום היטל בהנחה

כלכלנים - ההנחה של 15% - הכדאית ביותר

— מאת סופר "המודיע" —

היום הוא המועד האחרון לתשלום אגרת היטל הרכב בהנחה של 15%. בעלי רכב שטרם קיבלו את הטפסים לתשלום ההיטל ורוצים לזכות בהנחה של 15%, יוכלו לפנות למשרדי הרישוי באיזור מגוריהם ולקבל טפסי תשלום. יצויין, כי השעה האחרונה לתשלום היא 12.30 — מועד סגירת הקופות בבנקים.

משרדי הרישוי בכל רחבי הארץ היו פתוחים בימים האחרונים גם בשעות אחר הצהרים, כדי לאפשר לבעלי רכב שטרם קיבלו את אגרת ההיטל לשלמה בעוד מועד.

מי שלא ישלם את ההיטל החודש עד היום בצהרים — מפסיד את ההנחה של 15%, ובכל מקרה אי התשלום גורר קנסות וריבית, שכן גם מי שבוחר לא לשלם את כל ההיטל בבת אחת, צריך לשלם עד היום בצהרים את התשלום הראשון, שהוא 25% מהתשלום הכללי ללא הנחה. במקרה זה הקנס יהיה על רבע מהתשלום הכללי, אך ניתן יהיה לשלם את המשך התשלומים ב־1 לכל חודש ב־3 החודשים שלאחר מכן.

שלושת הבנקים הגדולים וכן בנק המזרחי מציעים לבעלי הרכב הסדרי תשלום של ההיטל בכמה תשלומים, אולם בהסדרים אלו שיעור ההנחה מגיע רק ל־5.8%. לדעת כלכלנים שערכו את החישובים בנושא זה, צורת התשלום הכדאית ביותר היא התשלום במזמן היום בהנחה של 15%.

ירידה של 16% בתיירות לישראל

ירידה בשיעור של 16% חלה במספר התיירים הבאים לישראל בחודשים ינואר־אוקטובר 1986.

בתקופה זו באו ארצה 827 אלף תיירים בהשוואה ל־984 אלף באותם חודשים ב־1985.

אלף כתבי אישום נגד מוניות ואוטובוסים

למעלה מאלף כתבי אישום הוגשו מאז תחילת 1985 נגד נהגי מוניות ואוטובוסים בשל אי עצירה בלוח זמנים וסירוב להסיע, וכן נגד מוסכים על הפקעת מחירים, על ידי מחלקת התביעות של משרד התחבורה.

כן הוגשו כתבי אישום רבים נגד נהגים שלא התייצבו לקורסים של נהיגה נכונה.

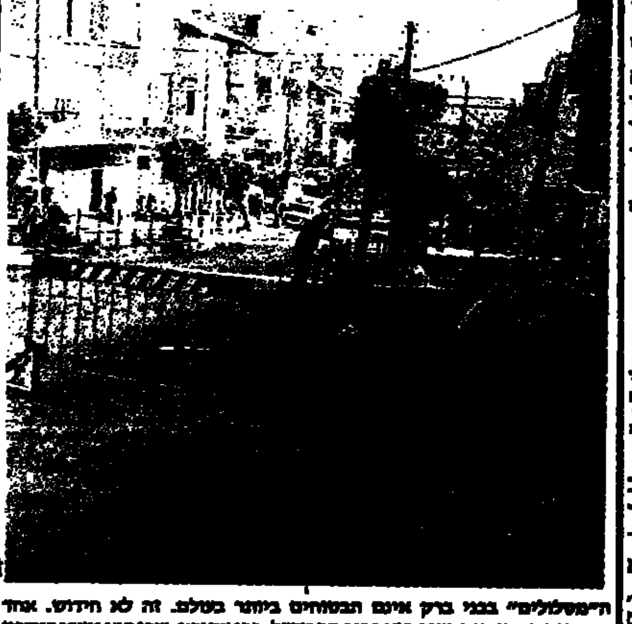

"הישפשליפים" בבני ברק אינם הבטוחים ביותר בעולם. זה לא חידוש. אחד המקומות המסוכנים בעיר הוא רחוב מהרש"ל-רבי עקיבא, שכן הוא נמצא בהדרגה והולך רגל אינו יכול לראות את כלי הרכב הבא ממעלה הכביש. זמן רב דיברו על הצורך בשיפור המצב. בשבוע שעבר החלו העבודות בשטח והעירייה מסרה שבתוך מספר חודשים יוסדרו המקום.

כתב וצילם משה מיכאל צורן

מסלולים

מכוניות 1600 סמ"ק יוזלו - יפאניות קטנות יתייקרו

יפאן ושבדיה אינן קשורות בהסכמי הסחר עם ארה"ב והשוק האירופי

— מאת סופר "המודיע" —

הורדת שיעורי המכס שתיכנס לתוקפה ב־1 בינואר תביא לשינוי משמעותי במחירי כמה מסוגי המכוניות. כלי רכב מתוצרת אירופית ואמריקאית יוזלו בשיעור של 7-11 אחוזים. לעומת זאת כלי רכב מתוצרת יפאן ושבדיה יוזלו רק במחצית שיעור זה, ומכוניות קטנות (1300 סמ"ק) אף יתייקרו.

הסיבה להבדלים נעוצה בכך, שהוזלת שיעורי המכס נעשית רק עם ארצות הברית וארצות אירופה החברות ב"שוק המשותף". הורדת המכסים היא כללית ונוגעת גם לפריטים נוספים, כמו שטיחים, נעלים, מקררים, מכונות כביסה, מדיחי כלים וסיגריות. מכיוון שיפאן ושבדיה אינן קשורות בהסכמי הסחר הללו — ישפיע הדבר מעטה על מחירי המכוניות מתוצרתן.

שר התחבורה, חיים קורפו, אמר, כי מכוניות יפאניות (סובארו ואחרות) בנפח מנוע של 1600 סמ"ק יוזלו רק ב־2-3%. כלי רכב עם מנוע 1300 סמ"ק אף יתייקרו בכ־3%. יצויין כי סוכני "סובארו" אף ביקשו לייקר את מחירי המכוניות ב־15% בגלל שחיקת שערי המטבע.

השינוי במחיר נובע מרמת המיסוי השונה שנקבעה לכלי הרכב. לפי ה"דירוג" החדש הושווה מס הקניה על מכוניות 1300 ו־1600 סמ"ק, אולם ההוזלה במכס לגבי מכוניות 1600 סמ"ק היא שמביאה לשינוי הגדול.

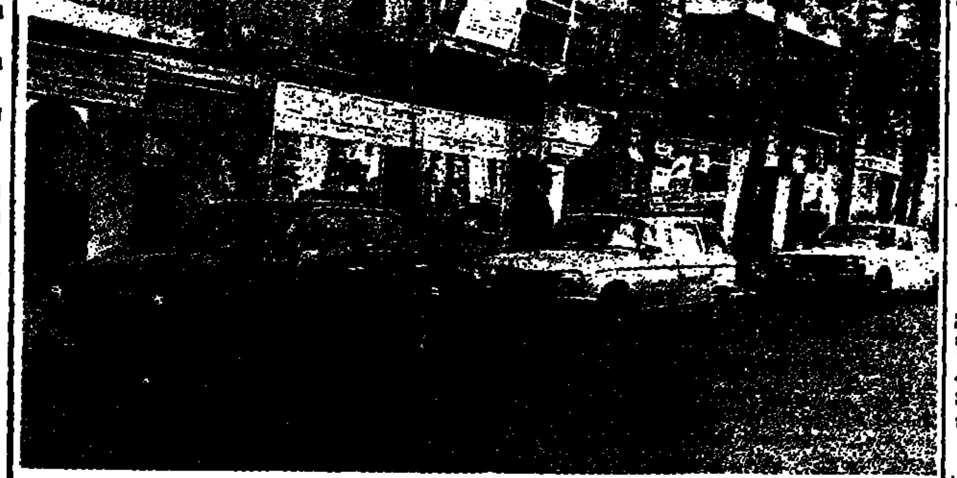

לאחר הפסקה של מספר חדשים, כאשר תשומת הלב ניתנה בעיקר לפינוי צירי התנועה במרכז ירושלים, החלה עיריית ירושלים ל"סנדל" כלי רכב ברחוב מלכי ישראל, בשיתוף עם המשטרה. בתמונה - 3 כלי רכב שסונדלו בשעת צהרים במרכז שכונת גאולה.

(צילום: "פוטו גאולה")

זכרון להולכים

מרת צפורה שפר ע"ה - שלושים לפטירתה

מנופה של עיה"ק טבריא המעטירה נעקרה דמות צנועה ורבת חסד מרת צפורה שפר ע"ה אשת חיל עטרת בעלה המנוח הרה"ח ר' יוסף מרדכי ז"ל מחשובי חסידי קרלין ומעסקני הציבור החרדי בעיר.

המנוחה נולדה בצפת לאביה ר' דוד לייב ברנדויין ז"ל אשר היה דמות ידועה בעבודת הקודש שלו, ואת התעוזה והאמיצות בחיי היום יום שלה. ירשה ממנו שהיה ידוע כאדם אמיץ לב אשר לא ידע חת ולא נרתע מאיש, דבר שהתבטא בעת פוגרומים שערכו ערביי הגליל ביהודים.

כאמור, היתה המנוחה ממשפחה מיוחסת ומפורסמת רבת פעלים לתורה ולחסידות. מגזע קודש מחצבתה — הרה"צ כסטרטין זי"ע, ונכדת הרה"ק רבי אברהם אשר מקרלין זי"ע אשר שימש באדמו"רות בקרלין 11 שנה עד ש"הפרנקפורטר" זי"ע נאות לקבל לידיו את שרביט ההנהגה לחסידי קרלין־סטולין.

למעלה בקודש התייחסה לגזע תרשישים קדושי עליון הרה"צ ולדי"צ מברדיטשוב זי"ע והרה"צ רבי אלימלך זי"ע, ועוד.

בשעתו עמדה לעזור וסיוע לבעלה המנוח במעשי הצדקה והחסד שלו שהיו בגדר הפלגה, בצניעות ובסתר.

אמה ע"ה מרת שרה, נפטרה בגיל צעיר אחרי שספגה מכות מהטורקים כאשר סירבה בעקשנות לגלות את מקום מחבואו של אחד מיקירי העיר אשר הסתירה אותו מעיניהם כדי שלא יגוייס לצבא הטורקי.

כאשר אמה נפטרה, היתה המנוחה בת שלש שנים בלבד, ומאחר ולא היו לה אחים. הרי שהיא ו־2 אחיותיה הקטנות רבקה ע"ה ועלי־זה ע"ה הלכו לבית הכנסת הצדיק של חסידי קרלין בעיר, ושם אמרו קדיש לעילוי נשמתה.

המנוחה ע"ה השאירה דור ישרים יבורך בנים ובנות נכדים ונינים כ"י הממשיכים בדרכי אבות, מהם בני תורה ואנשי חינוך העוסקים בהרבצת תורה וחינוך על טהרת הקודש.

ת.נ.צ.ב.ה.

המשפחה

מרת חנה פרקש (פולק)

ליום הקמת המצבה

אין ספק שאין באפשרותי להקיף את מלוא דמותה של סבתינו, סבתא "אוניר", ולתאר באמנות את גדולתה. אך אם אפשר היה לתארה במשפט אחד, הייתי אומרת שהכתוב "אדם לעמל יולד" הוא המתאים ביותר. בגיל צעיר נתיתמה מאימה, ומיני אז היה חייה עמל. סיסמתה היתה תמיד "להדרות. חלילה מלהפסיד זמן, הזמן יקר, והמבטל זמן־גונב. זה איסור חמור" !, זאת היתה תורת חייה, בהתאם לכך נהגה, וכך חינכה את בני ביתה. סבתא היתה כאשל ענק הנטוע במשפחתה. אשר שלחה את פארותיו לאורך ולרוחב היות, כדי להשפיע עליהם שבעים השפע פירות — צאצאיה.

היא עבדה יומם ולילה לפרנסת ביתה. בלילות הפרה, וביום שימשה כאם מסורה, רעיה נאמנה, מחנכת ועקרת בית חרוצה ויעילה למופת. בזכות יכולת ההבחן שלה אי אפשר היה לחוש בביתה בסבל עוני כלשהם. אדרבא, היא הלכה בדרכי אברהם ושרה, וביתה שימש כאכסניה לכל נצרך. לא עבר ליל שבת מבלי שאורח ישב אל שולחנה, באופן קבוע היתה שולחת לאלמנה המטופלת בשבעה יתומים סל שהוכנו מוכנה כהלכה. אם היתה שומעת על מישהו הזקוק בדחיפות לבגד או לארוחה חמה ומזינה מיד היתה ממהרת הדאגת לצרכיו אלה, ובעיקר הכל נעשה בפשטות ובפנים מאירות, וכל מי שקיבל מידה דבר לא חש שהוא מקבל מתת חינם. היתה בה גבורה עילאית ובטחון עצום בה'. הבוזות אלו באו לידי ביטוי באופן בולט ביותר בזמן השואה הנוראה. יותר מפעם אחת הצילה בכי ידיה את בני משפחתה ואנשים אחרים מצפרני החיה הנאצית, כל סיפור הצלה כזה היגו סיפור מתח דמיוני ממש, והשומע מתקשה להאמין בתיחכום, בעקשנות, ברוח הלחימה, בערמה ובגבורה שהיו עצורים באישה זו. היא הפיחה רוח של אמונה ותקוה בניצולים. פרק גבורה זה, כך הראוי שיכתב לזכרון דורות. אחרי המלחמה נאבקה בקור ובמחלות, ברעב ובצמא, והשיגה מתוך התרפות לילדיה.

תוך כדי סיכון בלתי פוסק של חייה הבריחה אותם ממקום מגורם לעיר מבטחים. הבריחה בלילות וסחרה במסחר "בלתי כוחר", כל זאת עשתה לבד כשבעלה, סבינו, נמצא עדיין במחנות ההסגרה. המילון הפרטי שלה לא כלל את המושגים: אי אפשר. קשה... לא יכולה... כשהגיעה לארץ בשנת תש"ם, ביחד עם משפחתה היה שבורים ורצוצים. חסרי שפה, חסרי בית, הרימה היא את עיניה לשמים, ובכוח אמונתה בהשי"ת ובכח רצונה השיגה עבודה יוצאת על אף מכאוביה ומחלותיה. בערבה, כמו בבית ידעה להקשיב לכולם ולעודדם, להשתתף בצערם ובשמחתם, ולדאוג לשלומו של כל אדם. האם פלא שכה אהבוה, כיבדוה והעריכוה? היא שהשאירה אחריה חלל עצום במשפחתנו, תחסר לנו מאד.

נכדתה ה.

נוהל חדש למתן חופשות לאסירים

שרות בתי הסוהר גיבש נוהל חדש למתן חופשות לאסירים. לפיו כל אסיר ישותף בהיבטי ניצול חופשותיו לצרכיו האישיים. הנוהל יכנס לתוקפו בראשית ינואר.

העקרון שהנחה את פיקוד שרות בתי הסוהר בעת כתיבת הנוהל, היה להעניק לכל אסיר חופשה. בהתאם להפקודו ולהקצות את ימי החופשה. בהתאם להתקדמות האסיר מאגף לאגף.

משה מיכאל צורן

נוסעי 400 רצו לבני־ברק כדי לא לאחר את השבת

מי שחווה את החוויה הזאת על בשרו ביום שישי האחרון לא יחזור עליה שוב: עקב תאונה נחסמה התנועה בכביש גהה למשך שעתיים ועשרות נוסעים חרדיים, שנסעו מירושלים לבני ברק, נתקעו מרחק של 4 ק"מ מהעיר ונאלצו לרוץ רגלי כדי לא לאחר את כניסת השבת ★ מזה זמן רב התריעו רבים על הפירצה הגדולה בתחום זה, כשנוסעים יוצאים לירושלים וממנה בשעה מאוחרת מאוד ★ אולי יבוא מקרה זה ויסתום את הפירצה

השעה היתה 2.30 אחה"צ. ערב שבת "הי' שהיה" [illegible]

[illegible]

הנאומה אירעה כאמור ב־2.30 אחה"צ. כתוצאה ממנה, נשפך שמן רב על הכביש המהיר ונאלצה לחסום את התנועה כדי לאפשר את ניקויו. אלה שעד הצליחו להמשיך בדרכם הראשונה ספר עליהם בגילם.

• הפקק הגיע עד לצומת המתבר את כביש גהה עם כביש ירושלים־ת"א

זירת התאונה היתה באיזור המקביל ל"גבעת שמואל". סמוך ל"רחוב ז'בוטינסקי". בתוך 5 דקות בלבד הגיע הפקק ל"קיקה קלהי", כשהנהגים אינם מספיקים לצפור בעצבנות. כי עקב הסבת המכשמטה ובאה, וכי כתם עכב ההתקעות הבלתי נעימה, בין מאות מכוניות אחרות המכוניות לברוח מכאן מהר ככל האפשר.

4 דקות נוספות תלויה הפקק הענק מתארך עד ל"תל השומר". אף נהג אינו יודע כמובן מה הסיבה המעכבת את התנועה. מבחוץ של קילומטרים, אי אפשר להעין את העילה. כל אחד מבין רק שקרה משהו.

פעולות ניקוי הכביש מהשמן (שהתפרס למרחק עשרות מטרים) נמשכו זמן רב, והבינתיים הפקק מגיע כבר לצומת "מסובים". מיסדר התקשרות של "קול ישראל" מדווחים על פקק ענק בגהה ומייעצים למאזיניהם לנסוע בדרכים חילופיות. אך כל זה למי שעדיין אינו בתוך הקלחת. מי שכבר הסתבך, מותר אובד עצות.

למותר לציין, שבתוך דקות נוספות התארך הפקק עד לכביש המהיר ירושלים־ת"א. הנקודה שלנו בכל הענין היתה התקע 3 אוטובוסים, שגם הם נקלעו אל תוך הפקק. היו אלה 3 (או יותר) אוטובוסים של קו 400, שהגיעו מירושלים, אשר נאלצו להמתין על מקומם בלי יכולה תזוזה ימינה או שמאלה. בתוכם ישבו אחוזה עם עשרות נוסעים חרדים שפניהם לבני ברק היו אמורים לשבות בעיר התורה והישיבות.

כיוון שאף אחד לא ידע את סיבת העיכוב, פיעמה התקוה בלב שאולי עוד מעט יפתח הכביש לתנועה הן הורם במהירות וכך יהיה סיפק בידם להגיע לבני ברק.

• ריצה קלה...

ובינתיים הראו הורי השעון את השעה 3. הנוסעים "מתפרצים" [illegible]

אין מה לעשות. הכביש חסום. מישהו מהרהר בקול: "חבל שלא יצאנו יותר מוקדם מירושלים"; למחשבה זו מצטרפים הכל. כעת — מאוחר מדי. לפי הידיעות שהגיע מאוחר יותר, בין קבלת שבת ל"ברכו"... כפי "הניצולים", נהג ממולח אחד של קו 400 הבין, כאשר הפקק מגיע עד לכביש גהה, מן הסתם מוותר באיזור והוא עקף את פקק התבצה ונכנס ל"כביש איילון". אך גם הם הגיעו לבני ברק ממש עם כניסת השבת.

3.30 — עוד שלשת רבעי השעה [illegible] לקבלת שבת מלכתא [illegible] עדיין תקועים אי שם. מי [illegible] כי חצי ק"מ יותר [illegible]

גם בפניהם של הילדים לא [illegible] המצב. הפקק לא [illegible]. בשעה 4.00, רבע שעה לפני כניסת השבת, נאלצו הנוסעים [illegible] לנטוש את האוטובוסים, ולצעוד רגלי לבני ברק. "המאושרים" היו אלה ללא מזוודות; מה עשו הנוסעים שבאו עם "פעקלעך" אין אנו יודעים. מה שברור — שהם "ספרו" רגלי לבני ברק, כל עוד נפשם בם, כדי לא לאחר את כניסת השבת.

• 40 דקות לפני כניסת השבת - 3 מסעים בקו 400

אלה שכבר עברו פעם אחת את החוויה הזאת, ברור שלא יחזרו עליה שנית. הם כבר ישתדלו לצאת מירושלים כמה שעות לפני כניסת השבת, כדי שתהא בידם אפשרות להגיע למחוז חפצם גם במקרה סכנה.

כמה וכמה פעמים התריעו רבים על העוולה הנוראה הזאת, שנוסעים יוצאים מירושלים או מבני ברק בזמן כזה, שהחשש להתקע בדרך הוא סביר בהחלט. אם במקרה שאירע ביום שישי האחרון, היו תקועים "רק" ב"מסובים", מה יעשו אלה שיתקעו בנסיעה מירושלים ליד "שער הגיא", צומת "שואבה" או מקומות אחרים, שההליכה משם עד העיר היא בלתי אפשרית?

האלמלא שראינו במו־עינינו, לא היינו מסוגלים להאמין: באחד מימי שישי האחרונים עבר לידינו קו 400 בשעה 3.30 אחר הצהרים. השבת נכנסה אז בירושלים בשעה 4.07 בדיוק. באותו אוטובוס היו 3 נוסעים חרדים שיצאו מב"ב לירושלים!! למרות שהשקיעה נכנסת כידוע רק 40 דקות אחר כניסת השבת, דהיינו ב־4.47, אך — יהודים — היכן המצפון? היכן החשש שהיה צריך לקנן בלב מפני "שמא" כזה או אחר, שבעטיו לא תוכלו להגיע ליעדכם ותיתקעו בדרך? ה"שמא" הזה לא חייב להיות דווקא תאונת חלילה. גם אם לאוטובוס יארע תקר פשוט באחד מגלגליו, אתם תאלצו לשבות בדרך, בין רצונה לאשתאול...

אותם רבים שיצאו במודעה שהתריעה בנושא זה, הביעו גם את הסיעון של הכשלת הנהגים, שבמקרים רבים תהרים לגוש דן בשבת עצמה, או אפילו בתוך ירושלים מסעים לביתם ומחללים שבת.

מי שהיה רואה את אותם נוסעים בבהלה לבני ברק ביום שישי האחרון כל עוד נפשם בם, לא יעשה זאת לעולם.

ותן לחכם (הרואה את הנולד) ויחכם עוד.

הילולא לאדמו"רים מלוקווע־וולברוז' ★ מוסדות לוקווע־וולברוז' נכנסים לשנתם החמישית

כמדי שנה התאספו ובאו אוהדי ותומכי בית לוקווע בבני ברק ובראשם אדמו"רים ורבנים לציון יום ההילולא לזכר האדמו"רים הקדושים רבי יששכר דב בעל ה"עבודת יששכר" מוולברוז' ובנו רבי עקיבא מאיר בעל ה"דברי העם" מלוקווע החל ביום אחד.

בהזדמנות זו צויינו ארבע שנים ליסודם של מוסדות לוקווע אשר הקים נכבד רבי צבי הכהן טורנהיים המקיפים כולל לאברכים "ידי בוק תברים" הכולל בו גם מסגרת מיוחדת לאברכים בעלי תשובה ללימוד ידי"ד, ישיבת ערב לתלמידי החדרים מתוך לשעות לימודם, חברת תהלים ועוד.

הרב טורנהיים נשא את המשא המרכזי פתח בכבודה של אכסניה: בית חסידים דגור ברוזי אור החיים אשר זכה ובין כתליו לומדים כסדרם מדי ערב, אברכים גדולי תורה המתיגעים בעמלה של תורה.

הרב עמד על התפתחותם של המוסדות והתרחבות הלומדים והפצת תורה בכל שלוחות של לוקווע, במהלך הערב שולב טקס חלוקת פרסים לילדי החמד תלמידי ישיבת הערב "דברי העם" שהצטיינו במשך השנה אשר באו יחד עם הוריהם הנרגשים מהצלחת בניהם. בזה אחר זה נגשו הילדים לקבל ספרים יקרי ערך מתנת ישיבת הערב, לקול תשואות הנוכחים, אחד הילדים נשא דברי ברכה בשם כל הילדים והודה על הזכות שנפלה בחלקם להסתופף וללמוד בישיבת הערב.

לאחר מכן נשא דברים הרב משה פרג מתלמידי הכולל אשר ציין את הדינמיות וכוחותיו הפוריים של נשיא המוסדות שליט"א וברכו בהמשך פועליו הברוכים, ובהצלחת כל תוכניותיו הרבים מהכוח אל הפועל.

הרב אשר קופלוביץ רב גבעת השלשה בב"ב אשר סיים את מסכת הנאמים ציטט בדברי תורה מתוך ספריהם הק' תוך שהוא מציין את הסיפוק הרוחני אשר הוא חש בשעת הלימוד, והמה עמוקות בדבריהם.

מזכירות אגודת ישראל בירושלים החליטה על הרחבת פעולותיה למען הצבור

בישיבת מזכירות אגודת ישראל בירושלים שהתקיימה השבוע נדונו בהרחבה מכלול הנושאים שבפעילות התנועה בעיר.

את הישיבה פתח ונהל יו"ר המזכירות הה"כ הרב מנחם פרוש שבראשית בדבריו עמד על משמעות האבידה הגדולה לעולם התורה ותנועת אגודת ישראל בהסתלקותם של חבר הבד"ץ הגאון הגדול רבי בנימין זאב פרג זצ"ל וראש ישיבת מיר הגאון הגדול רבי נחום פרצוביץ זצ"ל שהאירו את העולם באור תורתם.

בדבריו מסר סקירה מקיפה על הפעילות הענפה של משרדי מרכז אגודת ישראל בירושלים על כל שלוחותיה ומחלקותיה בעמידה על משמר קדשי ישראל והגשת שרות לצבור הרחב בנושאים השונים.

פרק מיוחד מדבריו הקדיש להצלחה הגדולה של מחלקת השמיטה שע"י מועצת הכשרות בניהול מערכת מיוחדת להבטחת אספקת ירקות בלי כל חשש שביעית ע"י למעלה מעשרים חנויות המפוזרות בכל חלקי העיר.

במיוחד, אמר — הצליחה מחלקת השמיטה בהוראת הבד"ץ להביא לידי כך שלא תהיה כל הפקעת שערים במחירי הירקות בשנה זו, ובכך אנו עוזרים לרבבות משפחות של בני תורה הנמצאים במצב כלכלי קשה.

בדבריו העלה על נס את ההצלחה הכבירה של ארגון "דגל ירושלים" שבמסגרת אגודת ישראל בירושלים, בהפצת והחדרת לימוד הלכות שביעית בקרב המוני העם ובמיוחד בין בני הנוער באמצעות הספר "ידיני שביעית" שהפך לנחלת הכלל ושעליו ייערך בקרוב מבחן עולמי, כשעל כתר חתן ההלכה יתמודדו למעלה מחמש עשרה אלף תלמידים מכל רחבי תבל שנרשמו למבחן.

כן מסר לחברים על פעילות הלשכה לפניות הצבור המגישה שרות נאה ויעיל לפתים בנושאים המוניציפאליים דיור ובמיוחד בנושא תשלום מס הארנונה לעירייה.

בסיום דבריו הציע להקים גוף נרחב של 101 חברים שתהא מרכבת מרבנים, ראשי כוללים ואישי צבור שיהוו מועצה מיוחדת ליד מזכירות אגודת ישראל בעיר שתתכנס מפעם לפעם לדון בנושאים העולים על הפרק.

דיווח מקיף על פעילות סיעת אגו"י בעיריה נמסר בישיבה ע"י הרב מאיר פרוש והרב שמחה ברנים קליין שעמדו על המאבקים המתנהלים בעיריה להבטחת זכר יותיהם של תושבי העיר החרדיים ומסרו לחברים כי בימים אלו הוחלט על העברת מבנים ניידים לבית הספר "בית יעקב" בשכונת גבעת שאול שישמש משכן ארעי עד לבניית בנין קבע לבית הספר שבקרוב יוחל בבנייתו. וביה"ס שבשכונת עזרת תורה.

מ"מ ראש המועצה הדתית הרב יהושע פולק דיווח לחברים על פעילות הסיעה למען הצבור במסגרת המועצה הדתית במיוחד באיתור מגרשים עבור בתי כנסת והקמת מקוואות בשכונות החדשות.

במהלך ישיבת המזכירות הגיעה משלחת מיוחדת מראשי ועסקני הצבור החרדי בשכונת קטמון בירושלים שבקשו לפעול אצל הגורמים השונים למנוע הפעלת מועדון חילוני בשכונה במיוחד כאשר המקום המיועד הוא בקרבת בית הכנסת והמקווה.

בישיבה השתתפו החברים ה"ה: הרה"ג מ.י. מילצקי, י. בידרמן, צ. גפנר, ש.ז. זוננפלד, מ. זייבלד, מ.ד. לחמיר, י. ליצמן, א. לודיא, מ. מן, ח. סמוטני, ז. פישמן, ח.מ. קנוף, א. רבינוביץ, ד.ב. רוזנר, ש.א. שטוקהמר.

הנשר האלבני

(המשך מעמוד ג')

מיכני. מראה שכיח הוא לפגוש בשדה בקבוצת נשים הרתומה למחרשה, והתעבורה העיקרית ממקום למקום היא באמצעות הרגליים. בכל אלבניה אין אלא כמה מאות כלי רכב בלבד.

אחת הסיבות העיקריות לפיגור הכלכלי היא הרתיעה הכמעט חולנית בפני חוב. החוקה האלבנית אוסרת על קבלת אשראי, ולכן כובל המסחר עם העולם החיצוני לתשלום בטובין או לאמצעי תשלום שנקבעו תמורת מוצרי היצוא, שהם בעיקר כרום, נפט ומוצרים חקלאיים. כמו כן סובלת כלכלת הארץ בגלל תעשיה מיושנת ומתפוררת. מפעלי פלדה, תחנות כח ובתי חרשת לטרקטורים, שנבנו על ידי הסובייטיים או הסינים לפני 25 שנה ומעלה, מתמוטטים והורסים.

מלחמה אכזרית ללא פשרות ניהל המשטר נגד הדתות, והמסע טיהור נעצרו המוני כהני דת מוסלמים ונוצרים, ונשלחו למחנות לעבודת כפיה. אותם כמרים נוצרים שהעזו להתנגד הומתו ללא רחמים. כתוצאה מכך אין היום כמעט חיי דת מאורגנים במדינה זו. רכוש פרטי גם הוא אסור בהחלט, והמדינה היא השולטת על אמצעי הייצור.

אין להתכחש לכך שיחסית תנאי חייהם של האזרחים אינו רע. אין כמובן להשוותם לאלה שבאירופה המערבית, אך אין עוני מדכא, אין תורים לפני חנויות המזון, והתושבים לבושים ונראים די טוב.

המדינה פותחת לאט ובזהירות את שעריה לזרים, והתושבים אף הם מסבירים פנים למבקרים, כבראה בהשראת השלטון.

● קהיר — ישראל תנחית מהלומה של תהליך השלום אם תחזור בה מהסכמתה לכינוס ועידה בינלאומית על המזרח התיכון, אמר שר החוץ המצרי בוטרוס ראלי בפגישה עם דיפלומטים אסיאיים המכהנים בקהיר.

המפקח על הביטוח החל בביקורת תעריפי הרכב החדשים

מטעם משרדו של המפקח על הביטוח, התחיל מר אילן צבטלר, לבקר בעזרת צוותי ביקורת, בחברות הביטוח והסוכנויות, כדי לעמוד על ביצוע תקנות שר האוצר בענין יישום תעריף ביטוח הרכב החדש.

צוותי הביקורת נושאים תעודות הסמכה מטעם המפקח על הביטוח ובכוונתו של מר צבטלר לערוך ביקורת קפדנית, כדי להביא לידיעת המפקח כל חריגה מהתקנות.

עפ"י תקנות שר האוצר, חובה על חברות הביטוח להקפיד על מכירת הביטוח בתעריף שאושר לה ע"י המפקח וכל סטיה מהתעריף המאושר מהווה עבירה.

שר התחבורה:

אף אזרח עוד לא התלונן על נהג עבריין

במקס בהשתתפות שר התחבורה חיים קורפו, השופט דב לוין, יו"ר המועצה הלאומית למניעת תאונות, איתן בן־ירושע, ראש המינהל לבטיחות בדרכים, במשמר יצחק ירון, ראש עירית גבעתיים ובנוכחות 800 נהגים והורים תושבי גבעתיים, נערך טקס נהג זהיר בבית "משען" בגבעתיים.

בדברי ברכתו התייחס השר לעליה של 25% בעקומת תאונות הדרכים השנה, זאת לאחר הירידה שחלה בשנים הקודמות והסיבה לעליה זו הינה שאננות הנהגים בארץ.

כן הזכיר השר את האפשרות התחוקתית העומדת בפני כל אזרח להתלונן כלפי עבריין תנועה. תלונתו של האזרח תהיה קבילה בבית המשפט להרשעתו של הנהג העבריין. עד עצם היום הזה לא הוגשה אפילו תלונה אחת מצד אזרח, העיר השר.

יו"ר המועצה הלאומית למניעת תאונות, השופט דב לוין, קרא לציבור להתארגן ולדרוש מממשלת ישראל להביא את נושא המלחמה בתאונות הדרכים להסדר עדיפות לאומי ראשון. הוא הביא נתונים מזעזעים על מספר הנפגעים הרב השנה, הגורם להרס משפחות ולהפיכת הנפגע מאזרח מן השורה לנטל על החברה. השקעה במלחמה בתאונות הדרכים תביא בסופו של דבר חסכון, הן מבחינת בטחון אזרחיה של המדינה והן מהבחינה הכלכלית — חסכון רב למשק הלאומי.

כאב במיוחד הנתון על מספר תאונות הדרכים בהם היו מעורבים ילדים. השנה קיפחו חייהם 27 ילדים ונפגעו 3.237.

השופט הדגיש גם בדבריו שהצבור כולו צריך לראות עצמו מעורב בעשייה כי בנפשו הדבר ולכן קרא להתנדבות בעשייה במסגרת המועצה.

מטוסים אמריקניים ישופצו בתעשיה האוירית

רשויות התעופה האמריקניות הסירו את התנגדותן למסירת עבודות שיפוץ מטוסים של חברות אמריקניות לידי התעשיה האוירית.

התעשיה האוירית מעריכה, כי תוכל לקבל עתה עבודות בהיקף של 50-100 מיליון דולר.

בעבר מנעו שלטונות התעופה האמריקניים עבודות כאלו, בנימוק של חוסר יכולת לפקח עליהן.

על פתחו של גשר ביילי המחבר את רחוב בני דן עם רמת אביב בתל אביב "עומדי" [illegible] עקעה והחשש את המעבר בגשר לשעות ארוכות. למקום הוזעקו מכבי האש ואנשי עירית, והיא שבאמצעים מיוחדים הצליחו להסיר את המטוטות ואפילו חלקו בשל הנגע נותר ביטחיים והלי [illegible] השר...

כתב וצילם משה מיכאל צורן

הנחיות חדשות לנהגים עבריינים בפקוד צפון

בפיקוד צפון של צה"ל הוחלט להקים מבצע מיוחד, כדי להדביר כליל את תאונות הדרכים. אלוף פיקוד צפון יוסי פלד הוציא בסוף השבוע שורה של הנחיות חדשות לנהגים, בהם הוא מסביר, כי "אחריות איש כמה תאונות דרכים, בהם נהרגו אבידות בנפש, כתוצאה מנהיגה פרועה ואי הקפדה על תקנות התעבורה הצבאית".

האלוף הוליס בהנחיותיו להחמיר עם עוברי העבירה והורה, כי כל נהג חייל או קצין שיתפס בעבירה, תנועה יועבר הדבר לקצין השלישות הפיקודי תוך 24 שעות, והנהג העבריין יועמד לדין הרכבו ייעצר.

החיילים בסדיר שיימצאו אשמים במשפט תעבורה, יוסיפו ליחידות הכבשעת עבודות יעודיות בפיקוד צפון. אנשי קבע וקצינים שיימצאו חייבים בדין — לא יורשו לנהוג ברכב צבאי עד שלושה חדשים. ורכבם ייעצר כל אותה תקופה.

במקביל, הורה אלוף הפיקוד למשטרה הצבאית וליחידות החימוש להחמיר ולהגביר את בדיקות תקינות הרכבים ולבצע ביקורות פתע בדרכים.

הנחיות האלוף הופצו בסוף השבוע בכל יחידות הפיקוד בליווי איגרת אישית, המופנית לכל חיילי הפיקוד. בהם מתבקשים החיילים "להרתם למלחמה באויב הגדול — הקטל בדרכים".

בפיקוד צפון הסבירו, שאין עליה במספר תאונות הדרכים, אולם אלוף הפיקוד הנוכחי מייחס חשיבות רבה לכל תאונה באשר היא. (עתים)

"סאן דור" הרויחה 2 מיליון דולר

חברת סיפנות השכר של "אל־על" — "סאן דור", הפועלת בשיתוף עם "ארקיע", צברה אשתקד רווח של 2 מיליון דולר. התפוסה בסיפנות החברה הגיעה ל־88 אחוזים.

מתוך 75 אלף נוסעי החברה היו 60 אלף תיירים ורק 15 אלף ישראלים.

יצויין, כי בעבר הכחישה "אל־על" כל שייכות לחברה זו.

"אגד" ישפר השרות לתחנות הרכבת

חברת "אגד" התחייבה לשפר את שירות האוטובוסים לתחנות הרכבת בקוי תל־אביב־חיפה, והתמורה תודה שותפה לרווחי הרכבת על כל נוסע נוסף מכל 3 מיליון נוסעים בשנה שיסעו בקו זה.

הכוונה היא לאפשר לנוסעים רבים יותר להגיע אל תחנות הרכבת 15 דקות ספורות לפני צאתה לדרך. ההסכם ימנע תחרות בין הרכבת ו"אגד" בקו ת"א-חיפה.

במשק ובכלכלה

שר התמ"ת:

ירידה בהיקף היצוא

ממליץ על הבאת 300 פועלים נוספים מפורטוגל

אין ללכת שולל אחר סיכומי עליית היצוא בעשרת החודשים הראשונים של 1986 — בשיעור 14 אחוזי. כך נאמר בסוף השבוע שר המסחר והתעשיה מר אריאל שרון שטען כי עליה זו הושגה בעקבות הזמנות מלפני שנה ויותר. ואילו בחודשים האחרונים יש סימנים מראים של ירידה בהצבר ההזמנות לשנה הבאה.

שרון, דיבר בפני חברי לשכת המהנדסים בתל־אביב, מתח ביקורת על התחזקות הממשלה מביצוע החלטותיה. "כאשר צריך להביא הנושא להסכמה של שני משרדים — אין לזה פתרון. צריך לומר לשר התעשיה שיגדיל את היצוא ב־10 אחוז לשנה ולעזוב אותו לנפשו. אחרי שנה או שי־שבחו אותו או שיחליפו אותו".

עוד אמר שרון, כי הינחה את עובדי משרדו להגביל את היבוא ככל שניתן. "מדינות שאנו מיי־באים מהן מגבילות את היבוא אליהן ונצטרך להנהג איתן כפי שהן נוהגות איתנו", אמר.

שרון אמר עוד, כי יש מפעלים שאינם מגיעים לייצור מלא מחוסר עובדים, ועל כן המליץ להביא 300 פועלים מפורטוגל, נוסף על 100 שהגיעו לארץ לפני כ־6 שבועות.

השר אמר כי היה צורך בפוע־לים זרים אלה, משום שמפעלים אינם יכולים לעמוד בהזמנות מחו"ל ואינם משיגים עובדים בארץ. שרון הוסיף כי יש לתת דמי אבטלה רק לאלה שאינם מסוגלים לעבוד. הוא קבל על כך שהיחס לעבודה בישראל הוא יחס של חוסר־כבוד וגם אין נותנים כבוד לעובדים.

הוא ציין כמה הישגים בתחום ההשקעות ואמר כי בקרוב ייפתח מפעל נוסף של "מטורולה" בערד ומפעל חדש בדימונה אשר יתחיל עם 100 עובדים ויגיע ל־700.

בהתייחסו להגבלים של מדינות על היצוא מישראל הציע שר התעשיה והמסחר שישראל תטיל אותן מגבלות על היצוא שלהן לארץ. לא צריך לצווח לכל מפעל כושל שאין לו עתיד, אמר. כן התנגד לסגירת המספנות בחיפה, כי במצבה של ישראל עליה לש־מור על הידע לבניית ספינות מת־קדמות. כן הדין גם לגבי מפעל המנועים בבית שמש, לא יתכן שלישראל לא יהיה ידע לבנות מנוע. במפעל בבית שמש יש גם בית־יציקה של מתכות העתיד, אמר.

השר שחל:

מינואר - שוק חופשי לדלק

"בינואר אני מתכוון לבצע את ביטול קרטל חברות הדלק בארץ", — הודיע שר האנרגיה משה שחל, בסוף השבוע בכרמיאל.

שר האנרגיה ציין, שבשלב ראשון יבוטל על פי צו את חלוקת השוק שקבעו בינם לבין עצמם חברות הדלק.

"אני מקווה שכבר בינואר נוכל להכריז על מכירה חופשית של בנזין מהול במתנול, שיהיה זול ב־5 אחוזים לפחות מבנזין מאותו אוקטן. בה בשעה יחול בשיווקו של אותו סוג דלק בכל תחנות הדלק לאורך הכבישים המהירים מירושלים עד חיפה. השר ציין, שכל סוגי השמנים יכללו אף הם בשוק החופשי.

השר החזה, שהוא נכשל בנס־יונו לשכנע את עובדי חברת החשמל לחזור באורח חד־צדדי על חלק מההטבות בקבלת חשמל חינם.

המכון למחקר כללי בהסתדרות:

עליה בשכר הריאלי ברבע השני של 86'

השכר הריאלי ברבע השני של שנת 1986 היה גבוה מן הממוצע השנתי של השכר 1985/86, הן במגזר העיסקי והן במגזר הציבורי. העליה היתה בין 7.5 לבין 9.5 אחוזים. כך אמרה מנהלת המכון למחקר כלכלי וחברתי של ההס־תדרות, נירה שמאי, בישיבת המ־ליאה של האגף לאיגוד מקצועי.

היא הוסיפה כי בעקבות עליה בשכר הריאלי הצפויה החל מחו־דש ספטמבר, ובהנחה שתישמר היציבות היחסית ברמת המחירים, יגיע כנראה השכר הריאלי בסוף שנת התקציב הנוכחית לזו של שנת 1984/85 בסקטור העיסקי, ולרמה של שנת 1981/82 בסקטור הציבורי.

למרות צעדי ייעול וגידול התפוקה

צפויים הפסדים ניכרים למאזן השנתי ברכבת

למרות הגידול הרב בתפוקה וצמצום כח האדם, עשויה רכבת ישראל לסיים את שנת התקציב הזאת בהפסדים כבדים משום שרשויות מקומיות שונות וגורמים אחרים תבעו לאחרונה מהנהלת הרכבת תוספת מיסים ותשלומים שונים בלתי צפויים בסך של ארבעה מיליון שקלים.

מלבד זאת, נמצאת רכבת ישראל בעימות קשה עם "כימיק־לים לישראל" על צורת ההתח־שבנות בעבור הובלת מחצבים אשר גורמת הפסדים לרכבת.

עיריית לוד תובעת להגדיל את המיסים המוטלים על קרקעות הרכבת בתחום שיפוטה מ־150 אלף שקלים בשנה ל־1.6 מיליון שקלים. בצורה דומה נהגות עתה גם רשויות מוניציפליות אחרות בעלות מעמד של אזורי פיתוח שבהן יש קרקעות לרכבת.

חברת הביטוח הודיעה במפ־תיע לרכבת על הגדלת פרמיית הביטוח כמעט פי שלושה. תביעות אלה הוגשו במפתיע במהלך שנת התקציב.

באשר למחלוקת עם "כימיק־לים לישראל" הרי מהמחצית הש־ניה של 1985 בעקבות בוררות, הושתתו התגמולים בעבור שרותי הרכבת על בסיס דולרי. מאז ירד ערכו של הדולר ואחר כך הוא התייצב ברמה נמוכה בעוד שה־אינדקס הולך ועולה ובמקביל עולות גם הוצאות הרכבת.

מחלוקת זו הועברה לדיון באוצר וטרם נתקבלה הצעה. שבאוצר מעדיפים לרשום הפסדים גדולים יותר לרכבת ובלבד שהיא תמשיך לסבסד למעשה את "כי־מיקלים לישראל". כפי שזה נעשה עד עתה.

למרות שרכבת ישראל מובילה השנה מידי יום 310 קרונות ויותר בני 60 טון האחד טעונים מחצבים, במקום עד 270 בשנה שעברה, התגמולים של הרכבת בעד השרות הזה הם נמוכים יותר.

הסתדרות הפקידים נגד פגיעה בפנסיה תקציבית

המזכירות המפעילה של הס־תדרות הפקידים, עובדי המינהל והשירותים החליטה להתנגד בתוקף לכל נסיון לפגוע ברציפות העובדים המבוטחים בפנסיה התקציבית ובגימלאות שכב הצעה לחקיקת חוק פנסיה ממ־לכתית — על כך מסר משה בית־דגן, מזכ"ל הסתדרות הפקי־דים.

המזכירות המפעילה תביעה גם לתקן חוק הגימלאות על מנת להפסיק את שחיקת הגימלאות בפנסיה התקציבית ולהבטיח את ערכן הריאלי.

כלל עובדי הרשויות המקומי־ות, המונים כ־80 אלף עובדים וכל העובדים במוסדות ציבור אחרים בחברות ותאגידים מבוט־חים בפנסיה תקציבית ונמצאים בתחום טיפולה של הסתדרות הפקידים. הסתדרות הפקידים לא תתנגד להרחיב את מעגל המ־בוטחים שעד כה לא זכו לביטוח פנסיוני בהגיעם לזיקנה, או במקרה נכות או פטירה, אולם תוביל המאבק אם יהיה בו כדי לפגוע בשיטה או במבוטחים הקיימים.

● תשלום כופר הביא לסגירת תיק בבית המשפט השלום בחיפה נגד חברה שהואשמה בהפקעת מחירי אסימונים לצילום.

פלשתינים מוחרמים בהפלגות בין לבנון וקפריסין

ניקוסיה — שתי חברות הספנות המקיימות הפלגות בין קפריסין ולבנון החליטו לאסור על פלשתינים לנסוע בספינותיהן, נודע ממקור מוסמך בניקוסיה.

החלטה זו, הנוגעת לפלשתינים שאין להם דרכונים והם מצוידים בתעודות מסע מיוחדות מטעם שלטונות המדינות שבהן הם מתגוררים, נתקבלה לפני שבועיים בעקבות ביקורת שערכה ספינת טילים ישראלית בספינה "סני בוט" המפליגה בין לארנקה שבקפריסין לבין ג'וניה שמצפון לביירות.

הישראלים ביקשו באלחוט הסברים על נוכחות הפלשתינים בספינת המעבורת, ודרשו מהצוות לא לאפשר עוד את עלייתם של פלשתינים למעבורות אלה, הוסיף המקור.

מנהל "ידפניס טוראולי", חברת נסיעות המפעילה את המעבורת השניה "אמפרוס", אישר מידע זה לסוכנות הידיעות הצרפתית. הוא הוסיף כי בדרך כלל מובילה ספינת המעבורת "אמפרוס" פלשתיני אחד לשבוע.

המנהל של חברת "ילואיס טוראולי", המפעילה את ספינת המעבורת "סני בוט", מסר לסוכנות הידיעות הצרפתית כי הפלש־תינים אינם מפליגים עוד בספינתו, והוסיף כי קיבל בימים האחרונים איומים לפעול נגד ספינתו, במקרה שזו תוביל עוד פלשתינים. (ע"צ)

המכס חייב את עלית במליון דולר הפרשים

אין חשד למעשים פליליים

שלטונות המכס חייבו את קר־נצרן "עלית" בתשלום מיליון דולר בגין הפרשים עבור תוכות מע"מ ומס קניה לשלוש השנים האחרו־נות.

ועדה פנימית של המכס קבעה, שבשלב זה, אין חשד לביצוע עבירות פליליות. מצד הקונצרן, אלא מדובר בחישובים לא נכונים.

ביקורת המכס ב"עלית", מת־בצעת מזה שבועות אחדים, והדבר נעשה במסגרת סיום קורס לחוק־רים ולמבקרי חשבונות, שתפקידו להכשירם לשמש כחוקרים בחב־רות המנהלות מערכות ניהול ספ־רים ממוחשבות.

במסגרת זו עורך המכס חקירות בשש חברות גדולות, כאשר בש־תים מהן — "דובק" ומת"ם — התגלה חשד לביצוע עבירות פליליות.

בשלוש חברות אחרות ממשי־כים אנשי המכס לחקור והממצ־אים הסופיים יתקבלו בשבועות הקרובים.

● יוהנסבורג, — דרום אפריקה ביטלה ביום רביעי צו ברבר גי־רושם של נציגי הצלב האדום הבינלאומי בדרום אפריקה, והו־דיעה כי הם יכולים להמשיך ולפעול בתחום המדינה. (ע"ר)

עיריית חיפה תובעת 10 מליון, מסי ארנונה מנמל חיפה

רשות הנמלים: הרשות כמו מוסדות ממשלתיים פטורה ממס

עיריית חיפה החלה בפעולות לחייב את נמל חיפה במיסים העירוניים, אף תובעת מהרשות תשלום של 10 מיליון שקלים.

העירייה ניסתה אף להטיל עיקול על הנכסים בנמל אך ללא הצלחה. לדעת העירייה הנמל הוא חלק של העיר. כגוף עסקי הוא מצליח ואין שום הצדקה שלא ישלם את המיסים, מה עוד שהעירייה מגישה שרותים עקיפים לנמל, למשל, השקעות בכבישים המובילים לנמל, השקעות בתאורה ועוד.

רשות הנמלים טוענת שנמל חיפה לא מקבל שום שרותים מהעירייה ואף לא שרותים בסיסיים כמו פינוי אשפה, טיפול בביוב וכדומה.

מנכ"ל רשות הנמלים נקט עמדה, שחוק רשות הנמלים שחוקקה הכנסת קובע מפורשות כי הרשות פטורה מתשלום מיסים וארנונות ודין הרשות לעניין זה הוא כדין כל המוסדות הממשל־תיים. אם רוצים לגבות מיסים מהנמל יהיה קודם צורך לשנות את החוק.

נמסר שגורמים בעירייה שוקלים נקיטת צעדים משפטיים ואחרים.

חברה לקידום תכניות פיתוח הוקמה בנהריה

"חברה כלכלית" שתפקידה יהיה לקדם תוכניות פיתוח ותיעוש הוקמה בנהריה.

כתב עתי"ם מוסר, כי החברה החדשה תטפל בעיקר בנכסים עי־רוניים וציבוריים ותעניין יזמים ובעלי ממון להקים על קרקעות אלה מפעלים שונים.

נחתם הסכם תיירות ישראל-יוון

הסכם לקידום שיתוף הפעולה בין יוון לישראל בתחומי התיירות, נחתם אתמול בירושלים, עם סיום ביקורו בארץ של התאשר הכלכלה והתיירות של יוון, מר פאנוס רומאליוטיס. (עתי"ם).

● קמפטן, מערב גרמניה, — אחד הגנרלים של היטלר הפסיד אתמול בערעור שהגיש נגד הר־שעתו, על שכפר בקיומם של תאי גזים במחנה ההשמדה אושוויץ, אך ענשו הוקל. אוטו־ארנסט רמר, כיום בן 76, נידון ביולי אשתקד ל־6 חודשי מאסר על תנאי. (ע"ר).

הרוג ופצועה בתאונת דרכים ליד אילת

אלברט אביזזר (38) מפקיעין החדשה נהרג ואשתו נפצעה קל, בהתנגשות בין מכוניתם לבין משאית בדרך לאילת.

בני הזוג אביזזר מפקיעין החדשה הגיעו במכוניתם ביום שישי סמוך לשעה 13.00 בצהרים למרחק של 12 קילומטרים מאילת, כאשר מסיבה שטרם הובררה, סטה אלברט אביזזר עם מכוניתו למסלול הנגדי. אותה שעה הגיעה ממול משאית סמיטריילר, בהוגה בידי בן 51 מהרצליה. הלה ניסה לסטות לשולי הכביש ולמנוע התנגשות במכונית הפרטית שמולו, אך הדבר לא עלה בידו ומכוניתם של בני הזוג אביזזר פגעה עם צידה השמאלי בדופן המשאית. כתוצאה מההתנגשות נפצעו בני הזוג במכונית הפרטית והועברו באמבולנס מד"א לבית החולים יוספטל באילת. האישה נפצעה באורח קל בלבד, אך בעלה, נהג המכונית הפרטית, נפצע אנושות ולאחר זמן קצר מת מפצעיו. (עתים)

● כהיר, — אש"ף עורך את כוחותיו בדרום־לבנון לקראת פעולה צבאית ישראלית באזור — אמר דובר ארגון המחבלים.

מסע תיירות משותף ליוון וישראל בארה"ב

אתונה — ממשלת יוון הודיע כי היא תפתח במסע פרסומת משותף עם ממשלת ישראל ברחבי ארה"ב בנסיון להחזיר לשתי מדי־נות אלה את התיירים האמריקנים שנמנעו מלבקר בהן בגלל חששות לבטחונם האישי.

דובר הממשלה אנטוניס קור־טיס מסר לכתבים כי ההחלטה נתקבלה בעת שסגן שר הכלכלה היווני ביקר בישראל ונפגש עם שר התיירות אברהם שריר.

מקורות בגורמי תיירות באתונה אמרו כי יוון הפסידה 350 מיליון דולר בשנה שעברה בגלל הימנעות תיירים אמריקנים מלבקר בה כתוצאה משתי חטיפות מטוסים שהמריאו מאתונה ובגלל המתי־חות באיזור הים התיכון.

ההסכם על מסע מודעות משותף הוא סימן לשיפור היחסים בין יוון לבין ישראל, אמרו דיפ־לומטים באתונה.

שתי המדינות מקיימות יחסים דיפלומטיים דה פקטו אולם אתונה טרם העניקה הכרה דיפלומטית מלאה בישראל, בגלל קשריה עם מדינות ערב. (ע"ר)

צל"ש לתלמיד שהמציא תפריט יומי ממוחשב לרפת

האגף לחינוך התיישבותי במשרד החינוך והתרבות העניק ציון לשבח לתלמיד יגאל רכטמן מבית הספר "ברנר" שהמציא תפריט יומי ממוחשב לרפת.

תוך כדי ניסוי מעשי בשיטה החדשה התברר, כי היא הקלה מאד על הרפתנים את עבודת ההזנה, חוסכת זמן ומוסיפה מימד חדש ויעיל לניהול רפת מודרנית בצורת מחשב.

סירב לשלם 3.5 ש"ח ונקנס ב־500 ש"ח

חליל דרויש אבו עמירה, בן 29, משפרעם, נקנס אתמול בבית משפט השלום בחיפה בתשלום 500 ש"ח קנס, לאחר שהורשע, עפ"י הודאתו, בנסיעה מיוחדת במונית מבלי לשלם את דמי הנסיעה בסך 3.5 ש"ח. (עתי"ם)

מערכת סולארית לאספקת חשמל נחנכה במצפה כליל

מערכת סולארית לאספקת חשמל נחנכה השבוע במצפה כליל בגליל המערבי — הישוב הראשון בעולם שכל מערכת החשמל שלו מקורה באנרגיית השמש. בטקס התקיני השתתפו שר האנרגיה והתשתית משה שחל ואורחים מכל הארץ.

כתב עתי"ם מוסר, כי בישוב מתגוררות 25 משפחות שבתיהן חוברו למערכת סולארית המספקת מצברים, כך שבכל שעות היממה ואף בימי גשם יש לתושבים חשמל לתאורה, לכביסה ולהצטרכות ב־תית אחרת.

את פרוייקט התקנת המערכת הסולארית במצפה כליל מימנו במשותף מזכירות הכפר, הסוכנות היהודית, משרד השיכון והבינוי ומשרד האנרגיה, שהיה המתכנן הראשי. עלות הפרוייקט — 200 אלף דולר.

בטקס הדלקת התאורה בבתי הכפר באנרגיית השמש ברך השר שחל את התושבים ומסר כי בעוד חודשים אחדים ייחנך בשדה בוקר מיתקן גדול לניצול אנרגיית השמש. השר הוסיף כי משרדו נושא ונותן עם כמה חברות בינל־אומיות ברחבי תבל, והכוונה חברה מצוית, בדבר פעולה משותפת לניצול אנרגיית השמש.

במצפה כליל מתגוררים כיום בעלי מקצועות חופשיים כמו אדריכלים, אמנים, עורכי־דין ומהנדסים העובדים מחוץ לישוב. תושבי הכפר הסכימו מרצונם שבחמש השנים הקרובות יהיו מנותקים מרשת החשמל הארצית ויסתפקו באנרגיה המסופקת להם על ידי השמש, באמצעות הקול־טים שהותקנו על גגות בתיהם. (עתי"ם)

ועדת חורב ממליצה

לצמצם מספר ימי המילואים

הצבא מקבל תגמול על חסכון בימי מילואים

ועדת חורב, אשר הוקמה על־ידי המועצה לתכנון לאומי ממ־ליצה על צמצום לתכנון לאומי ממליצה על צמצום ימי שירות המילואים במגמה להקטין את הנטל הכלכלי.

צוות מצומצם, אשר הוקם על־ידי ועדת חורב (ועדה לבדיקת קשרי הגומלין שבין מערכת הבטחון והמערכת המשקית), בראשות דוד כוכב, בדק במשך כמה חודשים את המשמעות הכ־לכלית של שירות המילואים למשק והגיש את מסקנותיו. במ־סקנות נאמר, שהנטל הכלכלי של יום מילואים גדול מהפיצוי שמקבל הצבא בגין חסכון בימי מילואים.

למערכת הבטחון יש הסכם עם האוצר, לפיו היא מקבלת פיצוי בגובה התגמול הממוצע ליום מילואים שהיא חוסכת.

על־פי בדיקת הצוות ערכו של החסכון הכלכלי למשק, הנובע מחסכון של יום מילואים, גבוה מן הפיצוי שמקבלת מערכת הבטחון. לפיכך מציע הצוות להגדיל את הפיצוי בגין חסכון ימי מילואים, כדי לצמצם ככל האפשר את מספר ימי המילואים.

בצוות המצומצם שהגיש את המלצותיו השתתפו ראש אגף תכנון בצה"ל אלוף אביהו בן־נון, אלוף (מיל.) שלמה גזית, היועץ הכלכלי לרמטכ"ל צבי טרופ, אלוף (מיל.) נתי שרוני, מנכ"ל משרד החוץ אברהם טמיר ואמנון ניבבר.

דרישה להעלאת שכר למטפלות בית

בכינוס ארצי שבו השתתפו נציגות ועדים של מטפלות בית המועסקות ע"י אגודת מט"ב שהתקיים בתל־אביב, הועלתה תביעה להצמיד את שכר מטפלות הבית לזה של האחיות המעשיות.

המזכיר הארצי המטפל בעוב־דות אלה, גרשום הרפנס, מסר כי הכינוס נערך על רקע סיכסוך הע־בודה שהכריז האיגוד המקצועי עם הנהלת אגודת מט"ב בתגובה על סירוב ההנהלה להיטיב את תנאי השכר של המטפלות במסג־רת הסכם עבודה חדש.

בתום הכינוס הוחלט להטיל על מזכירות האיגוד להכריז על שביתה כללית אם לא יושג הסכם בהקדם שיביא לשיפור שכרן של המטפלות.

מט"ב הינה חברה המספקת שירותי כוח אדם סיעודי לכשעשרת אלפים משפחות בכל רחבי הארץ, לטיפול בחולים ובקשישים שאינם מסוגלים לתפקד באופן עצמאי.

הדולר נחלש בגלל פרשת הנשק לאיראן

ניו יורק — ההצבעות, שנוצרה נוכח פרשת מכירות הנשק של ארה"ב לאיראן וההאשמה במשק האמריקני, הביאו לירידתו של הדולר ביום שישי לאחר השערים הנמוכים ביותר כנגד המארק ב־1986.

בסוף המסחר ביום שישי נסגר הדולר ב־1.971 מארק, ירידה של 1.8 פניג לעומת היום הקודם. סוחרי מטבע אמרו כי הדולר כמעט והגיע לשפל השנתי של 1.968 מארק.

גדל היצוא של "סולכור" לארה"ב וקנדה

הייצוא לארה"ב באמצעות "סולכור" הסתכם ב־1986 ב־150 מיליון דולר והייצוא המתוכנן לשנת 1987 נאמד ב־185 מיליון דולר, מזה 40 מיליון דולר מוצרי התעשיה הקיבוצית — מסר הנ־שיא החדש של "סולכור" בניו יורק, יחיאל פרומר, בפגישה עם עתונאים.

מר פרומר אמר כי "סולכור" החלה להגיש מיכרזים להספקת סחורות לצבא ארה"ב. החברה מגישה 50 עד 60 מכרזים כאלה בחודש.

לראשונה קיבלה "סולכור" באוגוסט הזמנה לחלקי חילוף לתעופה במאות אלפי דולרים. כמו כן נתקבלה הזמנה נסיונית לחמ־מות גאוטומטיות ב־600 אלף דולר לשנה זו ובשנה הבאה הזמנה לחממות כאלה ב־4 מיליון דולר. כן נתקבלה הזמנה למערכת תק־שורת חדשנית של "טלרד" במיל־יוני דולר.

בפגישה נמסר כי לראשונה הצטרף מפעלו של ח"כ אברהם שפירא "שטיחי כרמל" לייצוא באמצעות "סולכור", וכי "סול־כור" בלוס אנג'לס משווק דודי שמש וקולטי שמש באמצעות קבלנים, המתקינים אותם בבתים משותפים רבי קומות.

"סולכור" פועלת בארה"ב וקנדה זה למעשה מ־30 שנה. החברה עוסקת ביצוא מוצרי תע־שיה, חקלאות, תשומות חקלאיות, מזון, פלסטיקה, אנרגיה סולרית, צמיגים, אביזרי השקיה, אלקט־רוניקה ועוד.

"סולכור" מעסיק 180 עובדים, בעיקר מקומיים שיש להם קשרים הדוקים עם אנשי עסקים אמריק־אים. ההנהלה החליטה לצמצם את העסקת היורדים במשרדיה בארה"ב ובקנדה. (עתי"ם)

● דמשק — סגן שר ההגנה הסובייטי, גנרל יבגני איבאנובסקי, ציין את הרמה הגבוהה של הכנה למלחמה ואת המוראל של הכו־חות המזויינים הסוריים.

תמ"ס: האוצר לא מעביר כספים לפיקוח על המחירים

— מאת סופרנו הכלכלי —

משרד התעשיה והמסחר מאשים את משרד האוצר על שאינו מעביר לו כספים לצורך עריכת מבצעי פיקוח על המחי־רים.

גורמים בכירים במשרד התע־שיה אומרים, כי הדבר עלול לגרום לכך שהפיקוח המינהלי על המ־חירים יופסק בחודש הבא, מאחר ולא הועבר תקציב נוסף לעניין זה.

במשרד התעשיה טוענים, כי משרד האוצר טרם העביר כספים לצורך המשך הפיקוח על המחי־רים בחודשים ינואר־מרץ 87. כז־כור, הסכימו שר האוצר ומזכיר ההסתדרות ישראל קיסר, כי הקפאת המחירים תמשך עד לחו־דש מרס 87.

שר התעשיה אריאל שרון יגיש ביום א' לממשלה הצעה להאריך את חוק יציבות המחירים, שעל פיו מופעלת הקפאת המחירים עד ל־31 למרס 1987.

בעלי עדרי פרות הורשעו בניהול עסק ללא רשיון

בבית משפט השלום בצפת הסתיים לאחר שלוש שנים משפטם של בעלי עדרי פרות שהואשמו בניהול עסק ללא רשיון וגרימת מיטרד לתושבי צפת והאיזור.

שופט השלום בצפת עזיאל אלופי הורה לבעלי עדרי הפרות להפסיק, תוך שנה, את העיסוק בפרות ולסגור לאלתר את המי־כלאות באיזור צפת.

בעלי העדרים גם נקנסו כל אחד ב־500 ש"ח או שבוע מאסר תמורתם. (עתי"ם)

● צפת, — יותר מ־3.500 עצים ייכרתו ביער באיזור גזל עמוד בצפת ע"י חברת החשמל, במטרה להקים במקום תחנת שינאים. חברת החשמל התחייבה לממן נטיעת יער נוסף באותו גודל באי־זור צפת, במקום היער שייכרת. (עתי"ם)

לוח המודיע

דירות ובתים

ירושלים

למכירה

★ בסנהדריה המורחבת 3 דרום מערב למכירה/להשכרה (02)813854 (תיווך)

★ לרציניים בלבד!!! דירה מפוארת חדשה 5 חדרים 4 כווני אויר ק"ב בסנהדריה $125,000 130 מ"ר (02)286670

★ 3 בתל־ארזה משופצת ק"ב דרומית $64,000 "מן" 286355

להשכרה

★ לתיירים!! בגאולה נהדרת ומסודרת לתקופות קצרות בכל ימות השנה (02)825891

★ דירת 3½ חדרים בהר־נוף (שאולזון) ק"ג דרום מערב לת־קופה ממושכת (02)819550

בדמי מפתח

★ בדמ"פ ע"י עמוס 3 חוצר 40.000, 3 ומרפסת סגורה כוונים 48.000, 3 ק"ב 42.000, "המתווך" מלכי ישראל 6 (02)273355

ביקוש דירות

★ דרושה דירה לקניה בסורוצקין 5—4 חדרים דרומית קומה נוחה (02)813424 בערב

מטפלות

★ מיידי! מטפלת טובה + המלצות לשני ילדים בין 3 בגן ושנה 7.30 — 15.30 נחלת יצחק גבעתיים (03)264966

★ דרושה מורה בביתה מטפלת ל־3 פעמים בשבוע (02)819099

★ מטפלת מנוסה ליד ישיבת טשבין מעוניינת לטפל בילדים (02)826265 (02)381334

בני ברק

ביקוש דירות

★ מעוניין לשכור דירה מרוהטת בבני ברק בסביבת ביהכ"נ הגדול למשך שבועיים 708289

★ דרושה דירה לקניה ברמת אהרון או ברמת אלחנן 4 חדרים (03)795184

★ דרושה דירה מרוהטת בשכ"ת בב"ב טל. (03)796016

עבודה

★ דרושה נערה טלפוניסטית למשרד תיווך (02)380012 250 ש"ח

★ לבי"ת ציון בלומנטל דרושה אם בית מנוסה, לפנות אישית, רח' הושע 14 ירושלים

מכירות

★ כרטים (כובעים) סריגת יד מיוחדים חבל להחמיץ, ביום שלישי מ־7 בערב חגי 11 ירוש־לים (זכרון משה)

★ הגיע משלוח חדש מאנגליה בגדי נשים וילדים, עקיבא 68 ק"ב היום מ־9 — 7 בערב

★ בגדי נשים ספורטיביים תוצרת חוץ רח' יחזקאל 15 (03)796957 אחה"צ

★ למכירה אורגן ימהה 605 כמעט חדש ב־$1000 (02)868375 הקודם זוכה!!

שעורים

★ מתחדשים שעורי הריתמיקה לגננות ולמגננות תוכנית חדשה לתוצה!! (03)796401 (02)825041

קייטרינג

★ יוסליה הומינר!!! שירותי קייטרינג לשמחות ואירועים גלעט כשר, מומלץ!!! (03)782825

שירותי נקיון

★ שרותי נקיון בבני ברק אחזקת נקיון כללית לישיבות ותלמודי תורה ולמשרדים (03)790260

צמר צמר
מכירה
צמר "פולגת" בסוגים וגוונים שונים במחירים מיוחדים אל תחמיצי את ההזדמנות בימים ב,ג,ד, בין 10 — 7 בערב
ארזי הבירה 50 דלת 15

אזולאי מפרשת עמר טוען שהגיע עד פת לחם

אלברט אזולאי מקרית שמונה, שהעלה את ההודעות לגבי חבר הכנסת עמר על התחמקות משרות מילואים, קובל על בעיות כלכליות קשות ביותר מאז פורסמה הפרשה.

לדבריו הוא מחוסר פרנסה מזה כמה חודשים. אף מפעל אינו מוכן לקבל אותו לעבודה כל עוד לא תסתיים הפרשה. לאחרונה נאלץ, לדבריו למכור את מכוניתו והגיע כמעט עד פת לחם. (עתי"ם)

לוח היום

בס"ד יום ב' פ' תולדות
כ"ט מרחשון מ"ז
הדף היומי בבלי: בבא קמא ע'
ירושלמי: יבמות ס'
משנה יומית: פרה ו, ד־ה
הלכה יומית: או"ח תנו־ז, א־ב

8.06	
9.12	תפילת השחר
4.39	שקיעת החמה
	מחר
4.44	עלות השחר
6.18	נץ החמה

קול הדף
לשמיעת השעור בדף היומי טל. 243121 — 02, 241112 — 02. השעור מתחדש בכל התחלה שעה.

תורנות בתי מרקחת
ירושלים: כוזר, רח' עמק רפאים 11.
תל־אביב: סגיטס, רח' "אבן הקירה" אבן גבירול 19. הכרמה, רח' דיזנגוף 17.
בני־ברק: פינבר, רח' חיבת ציון 43 רמת גן.
רמת־גן: פינבר, רח' חיבת ציון 43.
חיפה: יבנה, רח' אבן סינא 7.
הקריות: הרמן, רח' ספמת מוריצקי, ק. מוצקין.
פתח־תקוה: קופ"ח כללית.
נתניה: קרבאל, רח' ה.מ. ק. נורדאו.
חדרה: גבי פרחים, רח' הנביאים 3.
חולון: אהרון, רח' הופיין 52.
אשדוד: קופ"ח כאורות.
שעות הפתיחה של בתי המרקחת מוגבלות בדרך כלל עד 10 בלילה.

תורנות בתי חולים
ירושלים: בקור חולים — ילדים, נשים, א.א.ג. משגב לדך — נשים. שאר המחלקות כהדסה עין כרם.

הודעות

עירית ירושלים
הועדה המקומית לתכנון ולבניה
הודעה לפי סעיף 149 לחוק התכנון והבניה תשכ"ה 1965 (להלן: החוק)
בר/78/448

ניתנת בזה הודעה בהתאם לסעיף 149 לחוק כי מר מאיר פחורס הגיש לועדה המקומית לתכנון ולבניה (להלן הועדה) בקשה להתרת הקלה בגוש 408 חלקה 75 ברחוב שמריהו לוין בירושלים. הוינו: הקלה מתכנית הבינוי המאושרת היינו הוספת גג רעפים מעל גג הבנין במקום גג שטוח.

את ההתנגדויות להתרת ההקלה הנ"ל אפשר להגיש תוך שבועיים מתאריך הודעה זו לועדה המקומית לתכנון ולבניה ברחוב הלל מס' 23 ירושלים.

ניתן לעיין בתכניות המוצעות במשרד זה בכל יום פרט ליום ו' בין השעות 1200-1400.

אברהם כהלה, מ"מ ראש העיר
יו"ר הועדה המקומית לתכנון ולבניה

חוק התכנון והבניה התשכ"ה 1965
מרחב תכנון מקומי, ירושלים
הודעה בדבר אישור שינוי תכנית מתאר מקומית

נמסרת בזה הודעה לסעיף 117 לחוק התכנון והבניה התשכ"ה — 1965 כי הועדה המחוזית לתכנון ולבניה מחוז ירושלים, החליטה, באישור שר הפנים לאשר שינוי תכנית מתאר מקומית הנקראת "תכנית מס' 3548, שינוי מס' 1/84 לתכנית מס' 2155".

ואלה השטחים הכלולים בתכנית: ירושלים, רח' קרן היסוד, פינת רח' אבן מר, גוש 30036, חלקה 69 הכל עפ"י הגבולות המסומנים בתשריט בקו כחול.

עיקרי הוראות התכנית:
א. ביטול קטע מדרך מאושרת.
ב. קביעת יעוד שטח של הדרך המבוטלת כאזור מגורים 2.

הודעה על הפקדת השינוי האמור, פורסמה בילקוט הפרסומים מס' 3271 מיום 17.11.85 עמ' 775. השינוי האמור, בצורה שאושרה הועדה המחוזית ביחד עם התשריט המצורף אליו נמצא במשרדי הועדה המחוזית האמורה וכן במשרדי הועדה המקומית לתכנון ולבניה ירושלים וכל המעוניין רשאי לעיין בו ללא תשלום בימים ובשעות שהמשרדים האמורים פתוחים לקהל בבנין מגרש העיר, רח' הלל 23 ירושלים.

ד' תשרי תשמ"ז
7 באוקטובר 1986

ר. לוי
יו"ר הועדה המחוזית לתכנון ולבניה, מחוז ירושלים

בית הדין הרבני האזורי רחובות

הוגשו בפני בית הדין בקשות לקבלת צו ירושה בענינים המפורטים להלן. כל המתנגד או הטוען או המעוניין בעיזבון מאחת הבקשות ורוצה להתנגד לה, יבוא לבית הדין וימסור התנגדותו תוך 15 יום מיום פרסום הזמנה זו, שאם לא כן יתן בית הדין צו כטוב בעיניו.

תיק 258/מ"ז — בענין ירושת המנוח שקם ישראל ז"ל שנפטר ביום א' אלול תשמ"ו 5.9.86 ברחובות המבקשים: בנותיו ובנו.

תיק 261/מ"ז — בענין ירושת המנוח נסים אברהם ז"ל שנפטר ביום כ"ב שבט תשמ"ה 13.2.85 המבקשים: אשתו ובניו ובנותיו.

תיק 356/מ"ז — בענין ירושת המנוח תיגרנון כהנם ז"ל שנפטר ביום כ"ב תשרי תשמ"ז 24.10.86 בחולון המבקשים: אחיו ואחיותיו.

תיק 436/מ"ז — בענין ירושת המנוח בוקה אברהם ז"ל שנפטר ביום כ"ו תשרי תשמ"ז 29.10.86 ברחובות המבקשים: אשתו ובניו.

תיק 473/מ"ז — בענין ירושת המנוח ישראל מבורכה ז"ל שנפטר ביום י' ניסן תשמ"ה 1.4.85 בבאר יעקב המבקשים: בנו ובתו.

חנוך גולדברג
מזכיר ראשי

נישואין

נרשמו לנשואין
אצל הרב לנדא אב"ד ב"ב

[illegible]

בלשכת הרבנות בית הגדי

[illegible]

המודיע
עתון יומי — ירושלים

המו"ל: הסתדרות אגודת ישראל העולמית — הועד הפועל
העורך הראשון: ר' י"ל לוין ז"ל
•
איזור התעשיה מקור ברוך
רח' יהודה המכבי 5
טל' 8-539255 • ת.ד. 1306
•
דפוס "הדי", בע"מ
•
סניף ת"א: אלנבי 132, ת"ד 1869
טלפון 624353
בשעות הערב: טלפון 614950
•
אין המערכת אחראית לתוכן המודעות וסגנונן
•
סוכנות בארצות־הברית:
R. LICHTENSHTEIN
324 Ave. I
Brooklyn, N.Y. 11230
U.S.A.

בורסה

סיכום תוצאות המסחר ליום א', כ"ח חשון תשמ"ז 30.11.86

מניות וניירות ערך המירים

מגמת המסחר לפי ענפים

★ בנקים מסחריים: (שלא בהסדר) ירידות עד 7%
★ בנקים מסחריים (הסדר): יציבות עם תנודות קלות
★ בנקים למשכנתאות: יציבות וירידות עד 5 אחוז
★ מוסדות מימון ענפיים: ירידות עד 7%
★ מסחר ושירותים: ירידות עד 5%
★ בטוח: ירידות עד 5%
★ מקרקעין: ירידות עד 5%
★ תעשיה: ירידות עד 10%
★ השקעה: ירידות עד 5%
★ נפט: ירידות עד 10%

סה"כ המחזור במניות ובני"ע המירים: 9,855.7 אלפי ש"ח. סה"כ המחזור בבנקים שבהסדר: 1,885.5 ש"ח סה"כ המחזור באג"ח: 6,002.9 אלפי ש"ח. סה"כ מחזור העסקות בבורסה (מניות, ני"ע המירים ואג"ח): 1,7804.1 אלפי ש"ח. סה"כ מחזור העסקות במק"מ (כולל קיזוז): 367.3 אלפי ש"ח.

המניה הפעילה ביותר בכל ענף בתמורה כספית

שם הענף	שם המניה	תמורה כספית	שינוי ב־%
בנקים מסחריים	אידיבי רג 100.0	465.4	+0.0
בנקים למשכנתאות	לאומי משכנתאות ש'	32.4	-3.6
מוסדות מימון ענפיים	שלמון א' ש'	60.1	-7.3
בטוח	הסנה ש'	134.3	-4.1
מסחר ושירותים	שופרסל ב' 10.0	132.5	-3.4
מקרקעין	כלל נדל"ן 0.1	146.5	-3.2
תעשיה	כלל תעשיות 1.0	403.6	-2.2
השקעה	דיסקונט השק' ש	227.7	-3.0
נפט	י.ר.א.ל. 5.0	69.7	-10.0
מניות הנסחרות במט"ח	בזית מ'	1.6	+7.0

המניה בעלת התנודה הגבוהה ביותר

שם הענף	שם המניה	שינוי ב־%	שער
בנקים מסחריים	הספנות א' 0.5	-7.6	800.0
בנקים למשכנתאות	מיב 1.0	-10.0	5913.0
מוסדות מימון ענפיים	כלל ליסינג א' 0.1	-7.5	20500.0
בטוח	בטוח משנה 0.1	-5.4	530.0
מסחר ושירותים	ניקוב 5 ש"ח	-10.0	11052.0
מקרקעין	סנוף 1.0	-14.7	5800.0
תעשיה	ת.א.ת. 5.0	-10.0	1980.0
השקעה	חירון 5.0	-15.0	1312.0
נפט	י.ר.א.ל. 5.0	-10.0	3780.0
מניות הנסחרות במט"ח	בזית מ'	+7.0	230.0

ריכוז מגמת המסחר

הפסקת מסחר — 40; ללא שינוי — 97; סה"כ עליות — 45; סה"כ עליות בשיעור של מעל 5% — 7; קונים בלבד — 1; סה"כ ירידות — 238, סה"כ ירידות בשיעור של מעל 5% — 65, מוכרים בלבד — 7.

מגמת המסחר של אג"ח צמודות למדד

★ 3% אג"ח הצמדה מלאה: יציבות עם תנודות עד 0.5 אחוז
★ אג"ח 4.25% הצמדה מלאה: בדר"כ ירידות עד 0.5%
★ אג"ח 80% הצמדה: יציבות עם תנודות עד 0.5%
★ צמודות מדד/מט"ח אחרים: עליות עד 0.5%

מגמת המסחר של אג"ח מסוגים שונים

★ אג"ח "בריחה כפולה": יציבות עם תנודות עד 0.5%
★ אג"ח הנסחרות במט"ח: יציבות עם תנודות עד 1 אחוז

הנני להודיע
ששמן התירס
המיוצר ע"י
טית בית בע"מ
הינו רק בהכשר
הרבנות הראשית
פתח־תקוה

חדש!
במטרסדורף
שעור במסכת ברכות
לתלמידים בעלי כשרון
להתקשר (02)537344

הצורפים
הודעה
מטעם
(הצורפים בע"מ)
כדי למנוע טעויות ואי הבנות כפי שכבר קרה אנו מודיעים שרק החנויות הר"מ ראשיות למכור את תוצרת הצורפים

איצקוביץ — מנואה —	רבי עקיבא 95 ב"ב
אירנשטיין — שהם —	רבי עקיבא 74 ב"ב
אורנבאך — סגנון —	רבי עקיבא 121 ב"ב
גולדקנופף — מקור הכסף —	רבי עקיבא 104 ב"ב
קליין איזנשטין — כסופין —	רבי עקיבא 105 ב"ב
פרידמן — זהבה —	רבי עקיבא 52 ב"ב
שטרולי — מקור הכסף —	רבי עקיבא 56 ב"ב

חשוב ביותר!
לקהל הלקוחות — שימו לב לסימון סמל הצורפים ע"ג המוצרים היזהרו מחיקויים. אין אנו אחראיים לכלי הכסף שאינם נושאים חותמת "הצורפים"

תמסורת פרסום בטלפון 02-522717/533444

סקר המחלקה הדמוגרפית בסוכנות היהודית

ההתבוללות ונשואי תערובת מסכנים עתיד העם היהודי

מאת סופר "המודיע"

העם היהודי עובר תהליך התמעטות מסוכן והמקרים של שינוי בהקשר זה מעלים ממצאים מחרידים לפיהם התופעה לא רק שאינה נעצרת אלא היא עוד תוסיף ותגבר. במקר שפירסמה המחלקה הדמוגרפית נמצא כי מספר היהודים בעולם שעמד היום על 8 מיליון ואילו תוך 20 שנה, בתנאים הנוכחיים, יעמוד מספרם על 6 מיליון בלבד.

הסקר נוקב בנשואי התערובת ובכעיפת ההתבוללות כגורם ישיר ומיידי על תהליך התמעטות העם היהודי. לסופרנו נודע כי בין יתר הממצאים המדאיגים שהועלו, נטען כי התנועות הריפורמיות והקונסרבטיביות לא רק שאינם סכר בפני ההתבוללות, אלא ההיפך הוא הנכון תשואי התערובת הינם תופעה שהתנועות הללו מעודדים.

פקיד בכיר בסוכנות, שסירב להתייחס לממצאים בשמו, אמר אתמול כי נוכח הממצאים ההמורים הוא החל להאמין שאמנם יש צורך חיוני ודחוף לתקן את חוק השבות שיאמר בו כי יהודי הוא מי שנולד לאם יהודיה או שנתגייר כהלכה. במצב הקיים, רק ההלכה היהודית המקורית יכולה לשמש סכר מפני מגמת ההתבוללות ונשואי התערובת. "זו "העזרה הראשונה" שבידינו לתת", אמר הדובר. "טיפול השורש צריך להתמקד בתחומי החינוך היהודי", הוסיף וציין.

נוכח הממצאים המדאיגים, מבקשים בסוכנות לקיים דיון

רבנות טבריה לא מחדשת תעודת כשרות למלונות המחללים שבת

מאת סופר המודיע

הרב הראשי לטבריה, הרב דוד פרץ, מסר למנהלי המלונות "נהר הירדן" "פלאזה" ו"גליל" כי לא תחודש. תעודת הכשרות שלהן מאחר ובמלונות אלו מתקיימים חלולי שבת פומביים.

סופרנו מציין כי משגיחי הכשרות אמנם נשארו בבתי המלון הללו כדי למנוע התדרדרות במצב הכשרות, אולם תעודת ההכשר לא חודשה וקיים מו"מ בין הרבנות לבין מנהלי המלונות בנושא זה.

אולם, מנהלי בתי מלון אלו, מציגים את המשגיחים כהוכחה לכשרות המקום והם טוענים שאין קשר בין חלולי השבת לבין הכשרות.

שני סוחרי קרקעות נעצרו בפרשת הממונה על מחוז

שני אחים סוחרי קרקעות מבית לחם, הובאו אתמול לבית משפט השלום בתל אביב, ונעצרו ל-7 ימים כחשודים במתן שוחד וטובות הנאה לממונה על מחוז ירושלים במשרד הפנים, העצור בפרשות פליליות בהיקף ניכר.

השניים הם בעלי חנות לממכר עתיקות בירושלים.

ב"כ המשטרה רפ"ק אלי לוי מהיחידה הארצית לחקירות הונאה טען, כי השניים נתנו שוחד וטובות הנאה לממונה וכן עשו עבורו עיסקות שונות במט"ח בסכומים גדולים.

הסניגור עו"ד יצחק תוסיה-כהן דרש לשחררם בערבות. בציינו כי המעורב העיקרי בפרשה עצור ממילא, והארכת המעצר לא תתרום מאומה. (עתים).

הממשלה אישרה

(המשך מעמוד ראשון)

היתה גם הצעת החוק של שר המשפטים, אברהם שריר, המציע לאפשר לאזרחים ישראלים, שנידונו בחו"ל שלא בפניהם, והוגשה כנגדם תביעת הסגרה לרצות בבתי סוהר ישראליים את תקופת המאסר שנידונו בארצות חוץ.

חוק זה, המכונה גם "חוק נקש", נועד למנוע את הסגרתו של ויליאם נקש, הנאשם בהריגת ערבי בצרפת תידון שלא בפניו ע"י בית משפט צרפתי. בני משפחתו של נקש טוענים, כי בגלל הרקע לפרשה זאת, יהא נקש נתון לסכנת רצח, אם יוסגר לידי צרפת וירצה את תקופת מאסרו בבתי סוהר צרפתיים.

מחאה על שידור דברי נאצה נגד חוק החזיר

מאת סופר המודיע

מחאה חריפה על השמעת דברי נאצה נגד הצעת החוק האוסרת גידול ושיווק חזיר בתכנית "ממהדי בקול ישראל" — הופנתה אתמול ע"י ח"כ הרב מנחם פרוש אל יו"ר הנהלת רשות השידור.

ח"כ הרב פרוש אומר כי הדברים הם בושה וחרפה לקול ישראל, שכן החזיר משוקץ ומתועב על כל חלקי העם, ללא הבדל בין דתיים ושאינם דתיים. "איך יתכן לתת מקום לדבר בחיוב על החזיר"? — טוען הרב פרוש.

בדבריו הוא מציין, כי הדובר הפליג בהגזמותיו ואמר, כי אם יתקבל החוק "זה יעלה חצי מיליארד דולר למדינה" כתשלום פיצויים למגדלים ולמשווקים, בעוד שאפילו יו"ר ועדת הכלכלה, ח"כ אליהו שפייזר, אמר, שאם יחילו את החוק מהיום למחר, יחרימו את כל המגדלים ויחסלו את הענף כולו — אז יעלה הדבר 260 מיליון דולר, דבר שאחר כך הודה כי גם הוא הגזמה. "מאיפה לקח הדובר פורת בתכנית ברדיו סכום של חצי מיליארד דולר, ורק בכדי לתקוף את הצעת החוק"? — שואל הרב פרוש, הדורש שלא לתת להבא מקום בקול ישראל לדברי נאצה שכאלו, בעוד הכנסת קיבלה ראשונה כבר את הצעת החוק בקריאה טרומית ובקריאה ראשונה.

מחר הכרעת בג"צ על "גיור מילר"

מאת סופר "המודיע"

בבג"צ אמור להודיע מחר (יום ג), את החלטתו בעניין אופן רישומה של סוזאן מילר, מי שעברה תהליך "גיור ריפורמי" בתעודת הזהות שלה.

כזכור, סרב משרד הפנים בתחילה לרשום את מילר כיהודיה, מאחר והתהליך שעברה הוא ריפורמי שאינו עפ"י ההלכה — ואילו עפ"י ההלכה היא נותרה כגויה כפי שהיתה. ואי־אפשר בשום פנים ואופן להכיר בה כיהודית עפ"י המורשת היהודית.

לאחר שעתרה סוזאן מילר לבג"צ שיורה לשר הפנים לרשמה כיהודיה, הגיש הרב פרץ את תצהירו לבג"צ, בו הוא נסוג מעמדתו הראשונה ומציע שירשום את מילר כ"יהודיה שנתגיירה".

נמשך הויכוח על תקציב הבטחון:

משרד הבטחון: תוספת של 375 מיליון ש"ח; משרד האוצר: לקצץ עוד 270 מיליון ש"ח

מאת סופרנו הכלכלי

משרדי האוצר והבטחון חלוקים בדעות לגבי הקיצוץ בתקציב הבטחון לשנת '87, בתדריך עם כתבים כלכליים שמסר אתמול ראשי מערכת הבטחון, מנכ"ל המשרד דוד עברי, תא"ל ראובן הרשקו ראש אגף התקציבים וצבי פרוש היועץ הכלכלי של משרד הבטחון כי הנתונים שהוצגו לאחרונה על ידי משרד האוצר לגבי הקיצוץ בבטחון אינם מדוייקים.

הם ציינו כי מאז 82', שהיא השנה הראשונה לביצוע התוכנית הרב־שנתית בתקציב הבטחון, קוצצה מסגרת התקציב ב-4.7 מיליארד ש"ח, שהיא יותר מסכום התקציב המקומי לשנה אחת, המסתכמת בכ-4 מיליארד ש"ח.

מסגרות התוכנית הרב שנתית של תקציב הבטחון ב-86 נמוכה בכ-20 אחוז לעומת תקציב 82-.

הסיוע האמריקאי גדל בשנים האחרונות ב-9 אחוז ריאלי, אך הדבר לא איפשר התעצמות, מאחר וגם מחירי החלפים והנשק שרוכשת ישראל בארה"ב גדלו בשיעורים ניכרים. כך למשל מחירו של מטוס אף-16 גדל בין השנים 79 ו-83 בלמעלה מ-100 אחוזים.

מערכת הבטחון ספגה בשנים האחרונות התייקרויות שונות ולא קיבלה עבורם מימון מלא ממשרד האוצר כמו למשל הגידול בהוצאות השיקום לאלמנות מלחמה, נכי צה"ל ומשפחות שכולות, הגידול בהוצאות הצבא עקב פעילות הצבא בלבנון ועוד.

לפיכך, היא תובעת מהאוצר שיקצה לה עוד 375 מיליון ש"ח וגם 15 מיליון דולר. במערכת הבטחון תובעים גם להעניק תוספת שכר של 16 אחוזים למשרתי הקבע, לבטל את ההצמדה של שכר משרתי הקבע מסקטורים אחרים במשק. עוד תובעת מערכת הבטחון כי שכר המשרתים יעודכנו בהתאם לעליית המדד ואחת לחצי שנה יותאם על פי עליית השכר הממוצע במשק. עוד מוצע כי הרמטכ"ל יוכל להעניק תוספות שכר שונות על פי המקצוע הצבאי של החייל.

באוצר מתנגדים לתביעות הללו של מערכת הבטחון וטוענים שיש לקצץ 270 מיליון ש"ח בתקציב הבטחון. המאבק בנושא "ימשך בשבועות הקרובים ויוצלה לממשלה. באוצר טוענים עוד, כי קיצוץ תקציב הבטחון הוא מרכיב מרכזי בהצעת התקציב החדשה.

1500 שוטרים יפרשו תוך חודש אם לא תשופר משכורתם

מאת סופר "המודיע"

1500 שוטרים יגישו קולקטיבית את התפטרותם מן המשטרה אם לא תשופר משכורתם. 1500 שוטרים כבר חתמו על מכתב התפטרות הנושא תאריך 1 ינואר 1987. כך הודיעו נשות השוטרים בהפגנה סוערת שקיימו אתמול בירושלים.

במהלך ההפגנה נעצרו, שתי נשות שוטרים כחשודות בנסיון לחדור למשרד ראש הממשלה שם קיימו הפגנתן.

הממשלה ביטלה יבוא של 100 טון עגבניות

מאת סופרנו הכלכלי

הממשלה החליטה אתמול לבטל את הכוונה לייבא 100 טון עגבניות, זאת על פי דרישתו של מ"מ שר החקלאות עזר ויצמן. ויצמן הביע התנגדות לכוונת האוצר להנהיג צעד זה, שיפגע בחקלאים המקומיים ואמר כי בקרוב תגיע אספקה של עגבניות מהבקעה לשווקים.

בטרם כינוסה של ישיבת הממשלה אתמול, נפגש ויצמן עם סגן שר החקלאות ועם מנכ"ל המשרד והודיע להם על החלטתו. שר האוצר משה, נסים התנגד להחלטתו של ויצמן והביע מחאה על כך שהדבר לא תואם עימו. משרד האוצר, ביקש לייבא עגבניות מחו"ל כדי להוזיל ולמתן את קצב עליית המדד, עקב התייקרות העגבניות באחרונה.

חקלאי הערבה אמרו כי כבר בימים הקרובים יוצף השוק בעגבניות תוצרת הארץ.

חברה קדישא בת"א שבה והחליטה לא לחדש מכירת מקומות בחיים

ישיבה דחופה של הנהלת חברה קדישא נקראה לצורך דיון בנושא ההחלטה לא למכור מקומות בחיים בבית העלמין "הדרום" בגבול בת ים חולון.

הישיבה נקראה עקב התוצאות המסעירות משפחות אבלות מרובות, אין חברה קדישא מוכנה למכור למשפחות מקומות בחיים עבור בני הזוג, עקב המחסור החמור של מקומות קבורה לנפטרים.

א. הנהלת חברה קדישא לתל אביב יפו והסתח שבה ומעמידה את הציבור על חומרת המצב של חוסר מקומות קבורה בבית העלמין, ההופכים ל"יערים של מצבות".

ב. הנהלת חברה קדישא מאשימה את הרשויות המוניציפליות בהריסת סדרי העבודה בבתי העלמין, על ידי שמכריזים אותנו למצוא מקומות קבורה תוך הריסת הכבישים ודרכי הגישה.

ג. הנהלת חברה קדישא מחליטה כי על אף הסבל הנגרם לציבור, ועל אף שמכריחים אותנו להתנהג באכזריות למשפחות האבלות — לא נוכל למכור מקומות בחיים בבית העלמין "הדרום" בגבול בת ים חולון, כדי שהמקומות ישמשו מקומות קבורה לנפטרים.

החלטה נוספת שקיבלה הנהלת החברא קדישא: הורסים כבישים ודרכי גישה למקומות הקבורה, והופכים את השבילים למקומות קבורה. הריסת הכבישים החלה לפני שבועיים, בהריסת שלושה כבישים בקצה המערבי צפוני של בית הקברות, והשבוע שוב עבדו שם טרקטורים ו"גילחו" כבישים נוספים.

מנכ"ל חברה קדישא, ישראל ארליך, הסביר כי "למרות שבהנהלה נשמעות דעות לפעולות תקיפות יותר, מנסים למצוא דרכים של הדברות עם הגורמים המתאימים, כגון: שיחות עם שר הפנים, חברי ועדת הפנים של הכנסת ועוד".

היום תדון בנושא ועדת הפנים של הכנסת.

מקרי תקיפות של חרדים ע"י בריונים חילוניים

מאת סופר המודיע

מספר מקרים של תקיפות בחורי ישיבות על ידי בריונים חילונים היו בימים האחרונים במרכז ירושלים.

במקרה אחד, שהיה ברחוב מלכי ישראל אור ליום שישי, יצאו ממכונית בריונים חילוניים ותקפו שני בחורי ישיבה שעברו בסמוך. שני הבחורים הצליחו לרשום את מספר הרכב, והזעיקו מיד את המשטרה. ניידת של משטרת ירושלים הגיעה תוך דקות למקום ונפתחה חקירה. דובר משטרת מרחב ירושלים המחוז הדרומי, פקד רפי לוי, אמר אתמול, כי המשטרה מטפלת בתלונה ותוצאותיה יפורסמו תוך ימים מספר.

במקרה אחר הותקף אברך ליד בית ההלוויות שמגר. כאשר הגיעו למקום מספר עוברי אורח חרדים — נמלטו הבריונים.

דובר המשטרה אמר, כי בכל מקרה שבו תוגש תלונה — תטפל המשטרה בנושא, אך בהעדר תלונה — אין היא יכולה להתערב.

● קהיר — שר הפנים המצרי הורה להגביר את אמצעי הבטחון סביב שגרירות ישראל באלג'יזה.

תושבי עמנואל הפגינו על רקע כוונה לצמצום התחבורה לעיר

מאות מתושבי עמנואל בשומרון הפגינו אתמול בצהרים בסמוך לבית אריה "אורך" בכביש קלקיליה, המוביל לישובי השומרון, במחאה על שינוי תדירות לישובם. המפגינים חסמו את הכביש במשך כמחצית השעה.

כתובת עתים מוסרת, כי שורות מכוניות נתקעו בפקקי תנועה ונאלצו להמתין עד שהמשטרה פינתה את המפגינים והתנועה חזרה לזרום כרגיל סמוך לשעה 15.00.

תושבי עמנואל הפגינו נגד משרד התחבורה וחברת "דן" שהודיעו לתושבי הישוב, כי החל מהיום (יום שני) תצומצם התדירות הציבורית לישוב וקו 89 הנוסע מבני ברק לעמנואל, יצא בשעה 19.15 במקום 21.30 עד כה.

פנחס מינץ מהמועצה המקומית עמנואל מסר לכתבת עתים, כי בישוב רואים בצמצום קוי האוטובוס לישוב שיבוש חמור בחיי התושבים שהתאימו את עבודתם מחוץ לשומרון בהתאם לקוי האוטובוס. עוד ציין, כי צמצום הקוים בשעות הלילה, תושף תושבים רבים לפיגועים בשטחים בהיותם זקוקים ל"טרמפים" מאחר שהאוטובוס האחרון עוזב, כאמור בשעה 19.15 עוד ציין, כי צמצום הקוים בולם את תאוצת ההתפתחות לישוב. האמור לקלוט בתקופה הקרובה 300 משפחות חדשות.

צוות שרים יקבע שכ"ל באוניברסיטאות

הממשלה החליטה אתמול להקים צוות שרים שיתכנס להחליט כהי הצורים שיקבע את שיטת ואת גובה שכר הלימוד באוניברסיטאות בשנת הלימודים הבאה.

במהלך הדיון תקף שר הפנים את הקיפוח המשווע של המוסדות התורניים, שמצבם אינו זוכה לדיון בממשלה, לעומת המוסדות להשכלה גבוהה, שמצבם עולה שוב ושוב לדיון.

● חיפה — עיקול זמני הוטל על הנכסים הכספיים של משרדי הנסיעות "אטלס" — שירותי נסיעות בע"מ בחיפה וערביהם.

שלמי תודה
למכובדנו מאוד נעלה רב פעלים לתורה וחסד ציר נאמן לשולחיו ידיד נאמן לקריה החסידית ולמוסדותיה
הרב אברהם יוסף שפירא הי"ו
ח"כ ויו"ר ועדת הכספים
על עזרתו בבנית קומה נוספת בתלמוד תורה בקריה החסידית חצור הגלילית
כה לחי עלה והצלח
בשם ההנהלה
הרב אליעזר סלומיאנסקי

כדאי לעלות לשפיצר
רח' יפו 51, ק"ב
מבצע השבוע!!!
המבחר הגדול והזול ביותר בעיר!
חדרי שינה ★ ארונות קיר ★ פינות אוכל ★ ספריות ★ ספות נוער משולשות ★ מדפי טלפון ונרות ★ מראות וקולבים ★ סטנדים ★ שמיכות וכרים
ספה משולשת בוק רק 580 ש"ח x 3 תשלומים
ארון קיר ילדים 4 דלתות רק 450 ש"ח 3 תשלומים
שולחן כתיבה לשני ילדים + ספריה רק 230 ש"ח 3 תשלומים
על כל קניה מעל 200 ש"ח מתנה!
מספקים לכל חלקי הארץ

חדש!!!
למוסדות ולישיבות
בשר בקר טחון מתוצרת וינברגס
בהשגחת הרב לנדא שליט"א
13 ש"ח לק"ג
להזמנות 03-775397
וינברגס

אמנון את שבתי
רח' סורוצקין 46 טל. 817515
רחמים כהן
מרכז מסחרי תפארת רמות
חנויות מרכזיות לפירות וירקות
בלי חשש שביעית ערלה וטבל
בהשגחת הבד"צ של אגודת ישראל
המחירים הזולים ביותר

עגבניות סוג א'	3.20	מלפפון סוג א'	3.20
קשואים	1.60	גזר	1.60
פלפל בהיר	1.60	פלפל כהה	1.60
סלק	1.60	צנון	1.60
כרוב	1.60	חצילים	1.60
אבוקדו	1.80	קלמנטינה	2.20

מחלקה מיוחדת לפירות וירקות סוג ב' במחירים זולים במיוחד
★ משלוחים לבית חינם ★ שרות אדיב ומסור
נסו והוכחו
בחנות אמנון את שבתאי אפשרי להזמין משלוחים בטלפון

הלבשה ש. וקס
ב"ב רח' ר' עקיבא 61
הגיעו
מעילי גשם חסידיים ומודרנים סיש תלאסן פרוותי — לבית תלאסן מיוחדים ללימוד בישיבה
מחירים נוחים

כולל "תורת חיים"
ע"ש הגר"ח שמואלביץ זצ"ל
קרית הרב זוננפלד אשקלון
הרינו להודיע כי
נותרו מספר מקומות לזמן החורף
לאברכים מצטיינים ללימוד
"חושן משפט"
תנאים טובים למועמדים רציניים
SPECIAL CONDITIONS FOR AMERICANS
054-39270 .ky

לא תשלם תיווך!
דרושות לנו בדחיפות דירות עם/בלי ריהוט
ברשותנו רשימה ארוכה של מעוניינים לשכירת דירה לתקופות קצרות וארוכות באיזורים החרדיים בירושלים
כדאי לך למסור לנו את דירתך להשכרה
"תמסורת"
02-522717
02-533444

תזכורת!!!
נשות באגוב
בירושלים
מכינות לכן ערב מהנה ביום ג' כ"א בכסלו
במלון רמדה רנסנס

אגודת ידידי מפעל הש"ס בארץ־ישראל
המרכז: רח' ר' עקיבא 111 ★ ת.ד. 620 ★ בני ברק ★ טל. 03-787702
לידידינו ואוהדינו
אוהבי ומוקירי תורה
הרינו שמחים להודיע בזה כי במוצאי ש"ק פר' מקץ, ב' טבת, ייערך אי"ה
הדינר השנתי
לטובת החזקת ממלכת התורה הגדולה בישראל
מפעל הש"ס הכללי בהיכלי התורה
בראשות גדולי התורה שליט"א, אורחים נכבדים ואישי צבור, ובתכנית שירה ומנגינות
• • •
בימים אלו נשלחו מכתבי ההזמנה, ובטוחים אנו כי כל אוהבי ומוקירי תורה ולומדיה, ישלו זכות להימנות בין השותפים בעשיה הגדולה של המפעל הנהדר והנאדר בקודש, להרמת קרן התורה ולתפארת היהדות הנאמנה
אנו פונים בזה לכל ידידינו ואוהדינו להזדרז במשלוח ספח התשובה שנשלח אליהם, לשם הצלחת היערכותנו בארגון הדינר
ידידים ואוהדים שלא קבלו את מכתבי ההזמנה יפנו בהקדם לפי הכתובת דלעיל

לנשות ירושלים
הנכן מוזמנות
לערב מוזיקלי לנשים
שיערך עבורכן מחר אי"ה
במלון רמדה-רנסנס
רח' ולפסון 6
מצפות לכן שעות של חויה והנאה עם הכרת
אומנים בעלי תשובה
שזה מקרוב עלו מברית המועצות אמנים בעלי שם ויודע רב יופיעו:
בפסנתר ★ בכנור ★ בשירה ★ ובפנטומימה
חברותיכן העולות מצפות להפגש עמכן בערב מהנה זה נתראה כולן ביום שלישי רח' כסלו בשעה 8 בערב בדיוק
בברכת אחיות
ליאורה (קצין) גמבורג מברה"מ
כרטיסים למופע ניתן לרכוש לפני ההופעה במקום
מחיר הכרטיס 10 ש"ח בלבד

הודעה חשובה
הנני להודיע לציבור הרחב כי
החנות ירקות ברחוב עץ חיים 32 פינת השזיף
בשוק מחנה יהודא, ירושלים
הועמד תחת פיקוח והשגחת הבד"ץ של אגודת ישראל
בעניני טבל ושמיטה
משגיח תמידי נמצא בחנות בכל שעות העבודה
סחורה טריה ומובחרת — מחירי שוק זולים
להתראות מרדכי צלח

מבצע סל"ה -
תוכנית שלא היתה כמוה בשדה ספרות היהדות המקורית
מבצע רב היקף באיכות ובכמות
12 ספרים חדשים (13 כרכים)
במיגוון נושאים ותחומים
בהנחות עצומות!
כל מנוי זוכה!
הגרלה מיוחדת ויתרונות אחרים!
שוחרי ספר רבים כבר חתמו על המבצע החשוב!
ואתה?!
פרסים במשרדי "משאבים" ירושלים
ובחנויות "תפוצה" ירושלים-בני ברק
ובגליון יום ו' ערש"ק

"אהל שרה"
חוג נשים שע"י קרן אור
לזכרה של מרת שרה פאלוך ע"ה
יתקיים שער בתהלים ביום שלישי אור לב' דר"ח כסלו תשמ"ז בשעה 8.45 בערב
בבית גיסתה ב. בינגפלד
קריה חסידית חצור הגלילית
יהי זכרה ברוך

חנות "רבינוביץ"
רח' מלכי ישראל 39 י-ם
מבצע חורף
הגיע מבחר חדש
חזובים, גרביונים אקרלין, מעילים לילדים ועוד... סוודרים, חלוקים, כותנות לילה, גופיות "בריאות" לנשים ועוד...
תוצרת חוץ
במחיר הזדמנות
פתוח עד 8 בערב גם ביום שלישי

למלון ויזניץ
בני ברק
דרוש
אחראי/ת מטבח
במשמרת שניה בשעות אחה"צ והערב
תנאים טובים למתאים
לפנות במקום בכל שעות היום טל. 03-777141

מבצע
שעון קסיו
במקום 120
85 שקל בלבד
כמו כן מבחר שעוני קסיו במבצע
בבית הצילום
ר' עקיבא 102 ב"ב

מעונות ילדים בישראל, קרית הילד — ירושלים
הזמנה לגננות
הננו להזמין את צבור הגננות
לכנס השתלמות
שיערך בעז"ה ביום שלישי ל' בחשון בשעה 5.30 אחה"צ ב"קרית הילד" רח' סורוצקין 40
בתוכנית:
★ הרצאה מפי המפקחת הגב' רחל סגל
בנושא — שמיטה בגן הילדים
★ הרצאה מפי הגב' יהודית שטיינפלד
בנושאים כלליים בגן, פרשת שבוע ורעיונות לחנוכה
נא להצטייד בחוברות שמיטה
בברכה ההנהלה

לתלמוד תורה
באידיש
דרוש
מורה
ללימודי חול
אחה"צ מ-5-6
להתקשר בערב לטל. 815086

"חסדי יחיאל"
כהנמן 95 דירה 11 ב"ב
נעלים לכל המשפחה
מפירמה מעולה ביותר סוגים א' ב'
במחיר המפעל
הגיעו מגפי יבא
לילדים/ות
דגמים מרהיבים
פתוח כל יום מ-5-8 בערב

מכירה מיוחדת!
שמלות הריון, בגדי ילדים, סריגים, דובונים ועוד
היום ומחר מ-8.00 עד 10.00 בערב ברח' ברטנורא 10 בני ברק

בשורה טוב ומשמחת
הופיע בס"ד ויצא לאור הספר
"קדושת עינים"
בהסכמת מרנן ורבנן גדולי וצדיקי הדור שליט"א
מכיל בתוכו ט"ו פרקים ובהם אוסף נפלא של מאמרי חז"ל, בבלי, ירושלמי, מדרשים, זוה"ק ומגדולי הראשונים והאחרונים
בענין!
גודל חשיבות העינים ★ שכר השומר עיניו ★ עצות לשמירת העינים ★ תיקונים לפגם העינים ★ פרק מיוחד ובו עובדות והנהגות נפלאות מגדולי ומאורי ישראל על ענינים הנ"ל
מפתח של 367 הספרים ושל 225 אישים המובאים בספר
להשיג: בני ברק טויסיג שדרות ויזניץ 15 טל. 777042

מחסן סגירה
עוד יומיים!!!
נותרו לחסול
הסריגים סוודרים ומעילים מחורף שעבר
ממיטב בתי החרושת
במחיר הקרן
עמוס 8, ר"ג

כובעי נשים!!!
לרגל הביקוש יום נוסף בבני ברק
היום ומחר
7-10 בערב
סורוצקין 7 ק"ב
כמו"כ מפות שולחן יפהפיות תוצרת חוץ

התפנו מספר מקומות
בכולל לפנות בוקר במרכז בני ברק
פרטים בטל. 03-779444
מס' מקומות מוגבל

תנועה להנחלת מורשת ישראל
מתקבלים אברכים לכולל אחה"צ וכולל ערב
למוד חברותא עם בעלי תשובה טל. 03-245834 מ-4.00 עד 7.00 אחה"צ

מהיר ירושלים
היום ער"ח נסיעות
1. מירון מלבד ב-12
2. חברון קבר רחל ב-2.15
בחזור תחנת הורדה בכותל
היציאה וההרשמה במשרד

כוס תנחומים
לחברנו הנכבד
הרב זאב מצגר שליט"א
במות עליו אחותו ע"ה
המקום ינחם אותו ואת כל המשפחה בתוך שאר אבלי ציון וירושלים
מאת:
צוות הרמי"ם ב"קרית נוער" ירושלים

לת"ת קמניץ
דרושים:
1. מלווה להסעות תלמידים בבקר
2. מלמד לכתיבה בשעה 4.00 אחה"צ
02-825537

מצטלמים אצל הראתי
בית 854291
מעבדה 288030
ביפר 532131/1297